



RAPORT O STANIE GMINY KLESZCZEWO za rok 2022



Spis treści

WSTĘP.....	5
1 INFORMACJE O GMINIE.....	6
1.1 Charakterystyka gminy.....	6
1.2 Dane demograficzne.....	7
1.3 Organy Gminy.....	10
1.4 Urząd Gminy.....	12
1.5 Jednostki organizacyjne gminy.....	13
1.6 Jednostki pomocnicze gminy.....	13
2 FINANSE GMINY	14
2.1 Budżet gminy.....	14
2.1.1 Dochody i wydatki	14
2.1.2 Fundusz Sołecki	25
2.2 Zobowiązania.....	26
3 REALIZACJA ZADAŃ GMINY	28
3.1 Edukacja	28
3.1.1 Szkoły.....	28
3.1.2 Przedszkola.....	34
3.1.3 Żłobki	35
3.2 Kultura i sport.....	35
3.3 Utrzymanie i budowa dróg.....	38
3.4 Opieka społeczna.....	40
3.4.1 Ośrodek Pomocy Społecznej	40
3.4.2 Służba Zdrowia	42
3.5 Bezpieczeństwo	42
3.5.1 Ochotnicza Straż Pożarna	42
3.5.2 Policja	44
3.6 Usługi komunalne.....	44
3.6.1 Transport publiczny.....	45
3.6.2 Zaopatrzenie w wodę.....	48
3.6.2.1 Sieć wodociągowa	48
3.6.2.2 Informacja o ujęciach wody i stacjach uzdatniania wody oraz obszary dostawy wody z poszczególnych stacji	48
3.6.3 Oczyszczanie ścieków	51
3.6.3.1 Sieci kanalizacyjne	51

3.6.3.2	Oczyszczalnia ścieków komunalnych w Nagradowicach	52
3.7	Gospodarka odpadami	53
3.8	Sprawy obywatelskie	56
3.8.1	Informacja publiczna	56
3.8.2	Skargi i wnioski	56
3.8.3	Petycje	56
3.8.4	Współpraca z organizacjami pozarządowymi	56
3.8.5	Działalność gospodarcza.....	57
4	CZŁONKOSTWO W ZWIĄZKACH I STOWARZYSZENIACH	58
4.1	Związki międzygminne	58
4.2	Stowarzyszenia	58
5	STRATEGIE, POLITYKI, PROGRAMY I PLANY.....	59
5.1	Strategia Rozwoju Gminy Kleszczewo	59
5.2	Ład przestrzenny	62
5.2.1	Studium uwarunkowań i kierunków zagospodarowania przestrzennego	62
5.2.2	Plan zagospodarowania przestrzennego.....	64
5.3	Gminny Program Rewitalizacji.....	71
5.4	Program gospodarowania mieszkaniowym zasobem gminy	75
5.5	Plan wykorzystania zasobu nieruchomości gminnych	76
5.6	Program opieki nad zabytkami.....	79
5.7	Plan Gospodarki Niskoemisyjnej	80
5.8	Program Ochrony Środowiska.....	82
5.9	Program usuwania azbestu i wyrobów zawierających azbest	83
5.10	Program opieki nad zwierzętami bezdomnymi oraz zapobiegania bezdomności zwierząt..	83
5.11	Strategia Rozwiązywania Problemów Społecznych.....	84
5.12	Gminny Program Przeciwdziałania Przemocy w Rodzinie oraz Ochrony Ofiar Przemocy w Rodzinie	84
5.13	Program Wieloletni „Posiłek w szkole i domu”	85
5.14	Gminny Program Profilaktyki i Rozwiązywania Problemów Alkoholowych oraz Przeciwdziałania Narkomanii	85
5.15	Program wspierania i edukacji uzdolnionych dzieci i młodzieży	86
5.16	Plan zamówień publicznych	87
5.17	Wieloletni Plan Rozwoju i Modernizacji Urzędzeń Wodociągowych i Urzędzeń Kanalizacyjnych	88
5.18	Inne programy realizowane w 2022r.	88

6	UMOWY I POROZUMIENIA.....	89
6.1	Lokalny transport zbiorowy	89
6.2	Ochrona środowiska.....	91
6.3	Zaopatrzenie w energię	91
6.4	Drogi publiczne	92
6.5	Inne.....	92
7	UCHWAŁY RADY GMINY KLESZCZEWO.....	93
	PODSUMOWANIE.....	104

WSTĘP

Szanowni Państwo !

W Państwa ręce trafia raport przedstawiający podstawowe informacje o Gminie Kleszczewo na etapie jej rozwoju, który miał miejsce w minionym, 2022 roku.

Był to już kolejny, niezwykle specyficzny okres. Podczas gdy stopniowo mijały uciążliwości trudnego czasu pandemii Covid-19, 24 lutego za wschodnią granicą Polski rozgorzała wojna wywołana przez rosyjskich agresorów przeciwko Ukrainie. Polacy jako pierwsi ruszyli z pomocą – pomagał rząd, samorzady, instytucje publiczne i organizacje społeczne, a także, na niespotykaną dotąd w stosunkach międzynarodowych skalę, nasi obywatele. Pomocy na miarę swoich możliwości udzielała również nasza Gmina przekazując na granicy dary mieszkańcom Gminy Bilcze Żłote. Indywidualnie pomagały także setki mieszkańców naszej Gminy. Szczególny rozmach miała akcja charytatywna prowadzona wiele miesięcy przez społeczną inicjatywę Amelove. Wojna w Europie zachwiała podstawami gospodarki – rosła inflacja, ponownie zerwane zostały łańcuchy dostaw surowców, tym razem zwłaszcza energetycznych. Podobnie jak wcześniej organizacją szczepień, w 2022 roku zajęliśmy się obrotem węglem, dostarczając go bezpośrednio do domów potrzebujących opału mieszkańców. Podobnie jak na progu pandemii, tak i w zawirowaniu związanym ze skutkami wojny, nasza gmina nie zaniechała, ani też nie ograniczyła realizacji swoich planów rozwojowych. Mieszkańcy mieli nadal zapewniony wysoki poziom usług publicznych, nie zrezygnowaliśmy również z planów inwestycyjnych – pomogła w tym wydatna pomoc ze strony budżetu Państwa, kierowana na kanalizację, drogi, jak również opiekę nad dziećmi – czego szczególnym przykładem są środki na budowę przedszkola w Kleszczewie. Nadal korzystaliśmy również ze środków z Unii Europejskiej – w większości były to rozpoczęte wcześniej zadania, jak np. realizowany wspólnie z Gminą Krzykosy projekt montażu Odnawialnych Źródeł Energii. Blisko 500 działających już urządzeń chroni środowisko, a jednocześnie pozwala wielu rodzinom ograniczyć koszty utrzymania domów. Dzięki środkom unijnym powstała świetlica w Nagradowicach, rozpoczęto rewitalizację stawu i parku w Komornikach, a także budowę ścieżek rowerowych z Kleszczewa do Nagradowic, jak również z Poznania przez Tulce w kierunku Gwarzewa – ta druga inwestycja jest realizowana przez Powiat Poznański w partnerstwie z naszą Gminą. Nasza Gmina osiągnęła wysoki poziom rozwoju, czego dowodem są wysokie miejsca w badaniach i rankingach ogólnopolskich. Informację na ten temat również znajdziecie Państwo w niniejszym opracowaniu. Serdecznie zachęcam do lektury.

Bogdan Kemnitz
Wójt Gminy Kleszczewo

1 INFORMACJE O GMINIE

1.1 Charakterystyka gminy

Gmina Kleszczewo położona jest w środkowej części województwa wielkopolskiego, w bezpośrednim sąsiedztwie Poznania – stolicy drugiego co do wielkości województwa w Polsce, miasta będącego centrum gospodarczym, naukowym i kulturalnym jednego z najdynamiczniej rozwijających się regionów w kraju.

Geograficznie obszar gminy stanowi fragment Równiny Wrzesińskiej - wysoczyzny morenowej o prawie płaskiej powierzchni, usytuowanej na wysokości 85 - 100 m n.p.m.

Cechą wyróżniającą jest jeden z najniższych wskaźników lesistości w Wielkopolsce, który wynosi zaledwie 2.21 % powierzchni gminy. Wody powierzchniowe zajmują tylko 0,09 % terenu. Powierzchnia gminy wynosi 74,77 km². Gminę tworzy 16 miejscowości, podział administracyjny wyodrębnia 14 sołectw.

Lokalizacja gminy Kleszczewo na tle powiatu poznańskiego



Dużym atutem gminy jest przebiegająca przez jej teren transeuropejska autostrada A2 wschód - zachód oraz krajowa droga ekspresowa S5 północ - południe, łącząca Poznań z Gdańskiem i Wrocławiem. Obie trasy krzyżują się na położonym w centralnej części gminy węźle "Poznań - Wschód", natomiast bezpośredni dostęp z terenu gminy do obu tych tras zapewnia węzeł „Kleszczewo” na drodze ekspresowej S5. Przez teren gminy przebiega także droga wojewódzka nr 434 Kleszczewo – Rawicz. Drogi powiatowe przebiegające przez Gminę Kleszczewo to odcinki dróg nr: 2410P Swarzędz – Środa, 2429P Tulce – Kostrzyn, 2438P Poznań – Tulce, 2440P Tulce – Bugaj, 2441P Kostrzyn – Kleszczewo, 2446P Krerowo – Węgierskie, 2447P Śródka – Krerowo oraz 2489 Tulce – Swarzędz.

Gmina Kleszczewo jest jedną z 17 gmin powiatu poznańskiego tworzących wraz z Poznaniem aglomerację poznańską, a w szerszym wymiarze 22 gmin - obszar Metropolii Poznań.

1.2 Dane demograficzne

Na dzień 31 grudnia 2022 r. na terenie gminy Kleszczewo zameldowanych było 9.950 osób: w tym na stałe 9.812 i czasowo 138 osób. Pod względem tempa przyrostu liczby mieszkańców, gmina Kleszczewo należy do ścisłej czołówki gmin w Polsce.

Oznacza to, że w 2022 r. liczba mieszkańców zwiększyła się (w stosunku do roku 2021 r.) **o 361 osób.**

Spośród 9.812 mieszkańców stałych gminy:

- 1) osoby powyżej 18 roku życia to 7.120 osób, tj. 72,56% mieszkańców gminy, w tym kobiety 3.687, mężczyźni 3.433,
- 2) osoby w wieku przedprodukcyjnym (0-17 lat) stanowią 27,44% ogółu mieszkańców,
- 3) osoby w wieku produkcyjnym (18-60/65) stanowią 61,24 % ogółu mieszkańców,
- 4) osoby w wieku poprodukcyjnym (powyżej 61/66) stanowią 11,32% ogółu ludności.

Dynamika zmian liczby mieszkańców gminy Kleszczewo w latach 2015-2022



Stan na dzień	Liczba osób zameldowanych na stałe	Liczba osób zameldowanych czasowo
31.12.2015 r.	7294	174
31.12.2016 r.	7539	202
31.12.2017 r.	7740	171
31.12.2018 r.	8136	225
31.12.2019 r.	8545	178
31.12.2020 r.	8961	199
31.12.2021 r.	9433	156
31.12.2022 r.	9812	138

Wpływ na liczbę ludności w gminie, oprócz przyrostu naturalnego ma również saldo migracji. Najliczniejszymi miejscowościami gminy Kleszczewo są Tulce (3.514), Gowarzewo (2.774) i Kleszczewo (842).

**Liczba mieszkańców w poszczególnych miejscowościach gminy Kleszczewo
(stan na dzień 31.12.2022 r.)**

MIEJSCOWOŚĆ	LICZBA MIESZKAŃCÓW STAŁYCH	LICZBA MIESZKAŃCÓW CZASOWYCH
BUGAJ	6	0
BYLIN	64	0
GOWARZEWO	2738	36
KLESZCZEWO	827	15
KOMORNIKI	414	11
KREROWO	250	3
KRZYŻOWNIKI	235	6
LIPOWIEC	18	0
MARKOWICE	285	2
NAGRADOWICE	293	6
POKLATKI	296	5
SZEWCE	89	0
ŚRÓDKA	355	0
TANIBÓRZ	139	1
TULCE	3461	53
ZIMIN	342	0
RAZEM	9812	138

Urządzie Stanu Cywilnego w Kleszczewie w roku 2022 zawarto/zarejestrowano 51 małżeństw,
w tym:

-  25 konkordatowych,
-  23 cywilnych,
-  3 zagranicznych

Do akt małżeństw wpisano 4 wyroki rozwodowe.

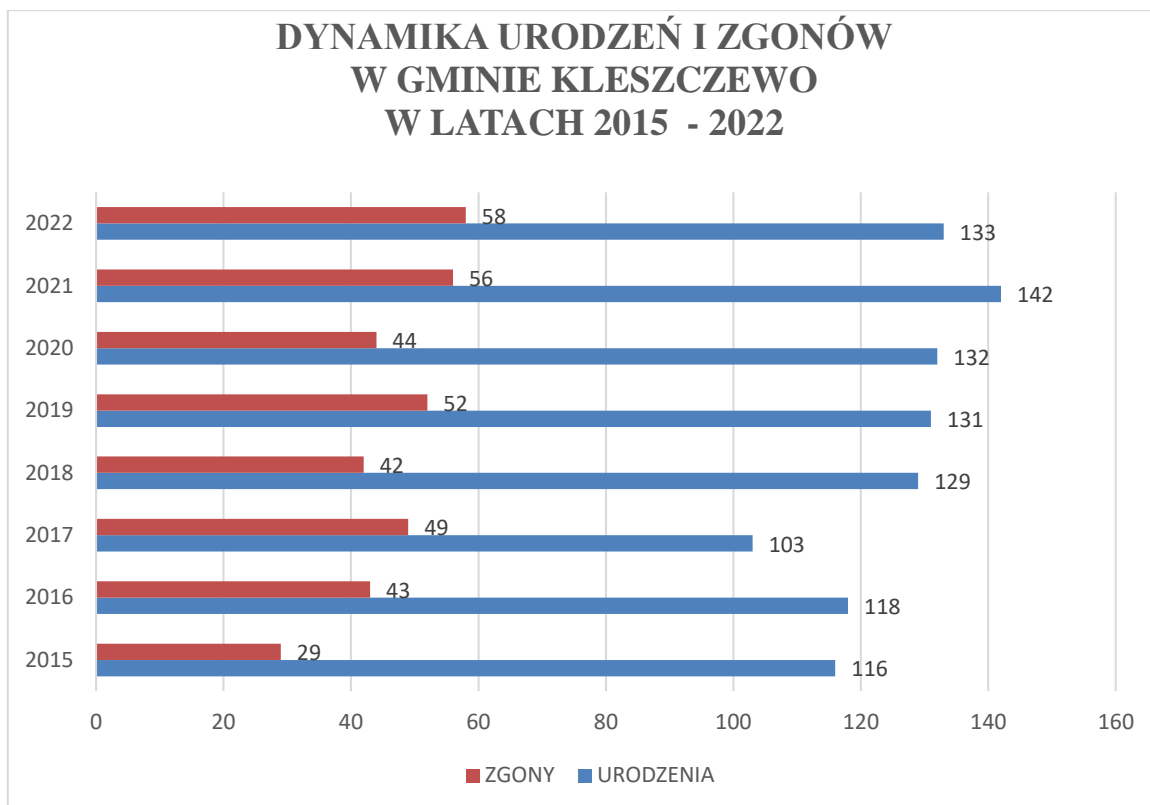

W roku 2022 w gminie Kleszczewo urodziły się 133 osoby, a zmarło 58 osób.

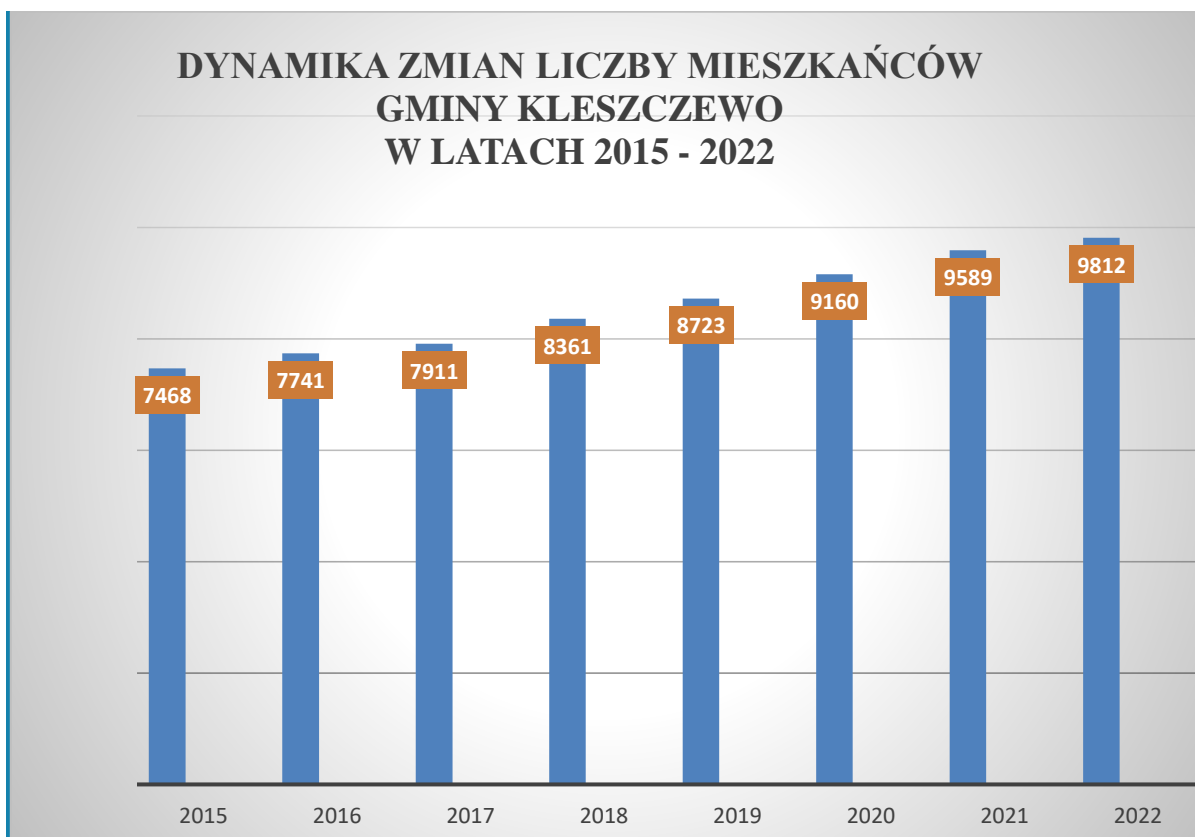

**LICZBA LUDNOŚCI W POSZCZEGÓLNYCH
MIEJSCOWOŚCIACH GMINY KLESZCZEWO
NA DZIEŃ 31.12.2022 r.**

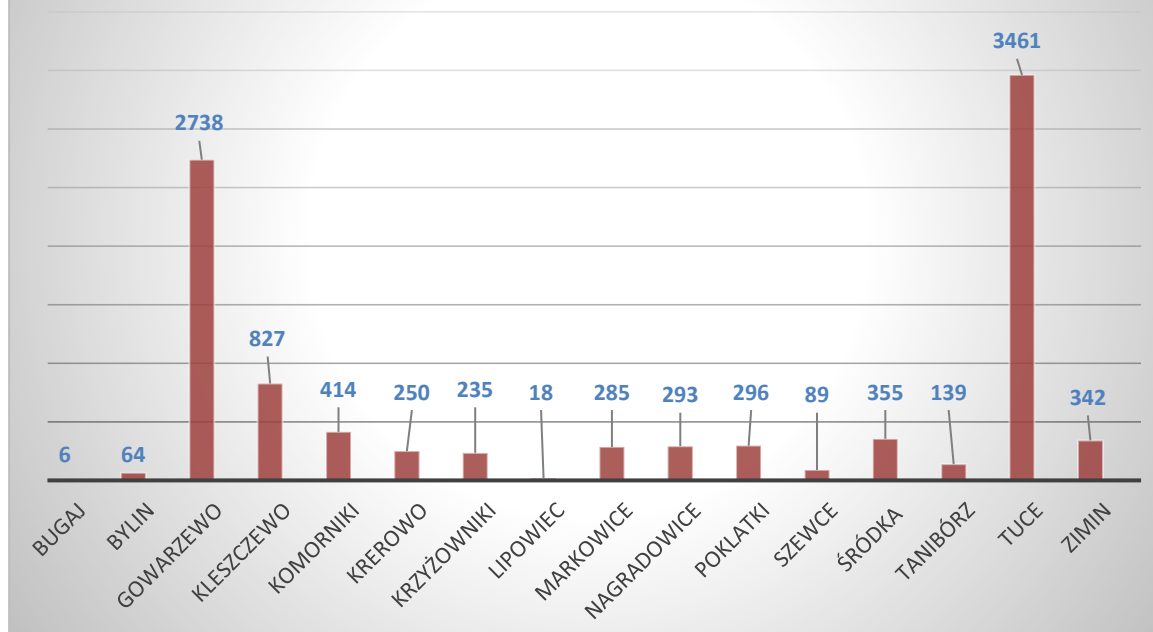

Ogłoszone w 2022 roku wyniki Narodowego Spisu Ludności i Mieszkań potwierdziły, że gmina Kleszczewo jest w krajowej czołówce pod względem tempa przyrostu mieszkańców. Porównanie wyników spisu z 2011 r. i z 2021 r. wykazało, że nasza Gmina jest w tej kategorii na 10 miejscu w Polsce. Co bardzo istotne pod kątem perspektyw rozwoju - zdecydowana liczba mieszkańców to ludzie młodzi. Udział osób po 65 roku życia w całości populacji jest w naszej gminie najniższy wśród wszystkich gmin w Polsce. Pod względem tempa przyrostu mieszkań gmina Kleszczewo zajmuje 6 miejsce.

1.3 Organy Gminy

Organami gminy są wójt gminy oraz rada gminy.

Wójtem VIII kadencji samorządu 2018-2023 jest Bogdan Kemnitz.

Rada Gminy Kleszczewo liczy 15 radnych.

W Radzie Gminy Kleszczewo zasiada 15 radnych:

1. Maciejewski Marek - Przewodniczący Rady Gminy
2. Batycka Regina - Wiceprzewodnicząca Rady Gminy
3. Dembska Monika - Wiceprzewodnicząca Rady Gminy
4. Janiak Jędrzej
5. Kirkowska Ewa
6. Maćkowiak Tomasz
7. Michałowska Donata
8. Rajchelt Jan

9. Stachowiak Grzegorz
 10. Strzelczyk Janina
 11. Szymczak Łukasz
 12. Świąteczak Krzysztof
 13. Wilczyk Maria
 14. Wysz Dorota
 15. Żołądek Jakub.

Składy osobowe poszczególnych komisji Rady Gminy Kleszczewo w 2022 r.

Nazwa komisji stałej	Imię i nazwisko radnego	Funkcja
Komisja Rewizyjna (KR)	Jędrzej Janiak	Przewodniczący komisji
	Jan Rajchelt	Zastępca Przewodniczącego komisji
	Ewa Kirkowska	Członek komisji
	Tomasz Maćkowiak	Członek komisji
	Jakub Żołądek	Członek komisji
Komisja Skarg, Wniosków i Petycji (KSWiP)	Łukasz Szymczak	Przewodniczący komisji
	Dorota Wysz	Zastępca Przewodniczącego komisji
	Donata Michałowska	Członek komisji
	Janina Strzelczyk	Członek komisji
	Maria Wilczyk	Członek komisji
Komisja Finansowo-Gospodarcza (KF-G)	Jan Rajchelt	Przewodniczący komisji
	Krzysztof Świąteczak	Zastępca Przewodniczącego komisji
	Jędrzej Janiak	Członek komisji
	Łukasz Szymczak	Członek komisji
	Jakub Żołądek	Członek komisji
Komisja Oświaty, Kultury i Sportu (KOKiS)	Monika Dembska	Przewodniczący komisji
	Grzegorz Stachowiak	Zastępca Przewodniczącego komisji
	Ewa Kirkowska	Członek komisji
	Donata Michałowska	Członek komisji
	Dorota Wysz	Członek komisji
Komisja Rolnictwa i Ochrony Środowiska (KRiOŚ)	Maria Wilczyk	Przewodniczący komisji
	Regina Batycka	Zastępca Przewodniczącego komisji
	Marek Maciejewski	Członek komisji
	Tomasz Maćkowiak	Członek komisji
	Janina Strzelczyk	Członek komisji

1.4 Urząd Gminy

Struktura organizacyjna Urzędu Gminy Kleszczewo w 2022 r.

1. Kierownictwo Urzędu:

- | | |
|----------------------------------|---|
| - Wójt Gminy | – Bogdan Kemnitz |
| - Zastępca Wójta | – Ewa Iczakowska (od 06.10.2022 r.) |
| - Sekretarz Gminy | – Ewa Iczakowska (od 29.09.2022 r.) |
| - Sekretarz Gminy/Zastępca Wójta | – Genowefa Przepióra (do 28.09.2022 r.) |
| - Skarbnik Gminy | – Agata Kaczmarek. |

2. Komórki organizacyjne Urzędu:

1) Referat Gospodarki Finansowej - Kierownikiem Referatu jest Skarbnik Gminy:

- Zastępca Skarbnika
- stanowisko do spraw księgowości budżetowej
- stanowisko do spraw księgowości budżetowej
- stanowisko do spraw wymiaru podatków
- stanowisko do spraw księgowości podatkowej
- stanowisko do spraw obsługi kasowej

2) Referat Infrastruktury Komunalnej i Inwestycji:

- Kierownik Referatu Infrastruktury Komunalnej i Inwestycji
- stanowisko do spraw zamówień publicznych i inwestycji
- stanowisko do spraw inwestycji
- stanowisko do spraw infrastruktury i dróg
- stanowisko do spraw gospodarki komunalnej
- stanowisko do spraw gospodarki komunalnej

3) Referat Oświaty:

- Kierownik Referatu Oświaty
- stanowisko do spraw kadrowo-płacowych
- stanowisko do spraw księgowo-administracyjnych.

4) Referat Spraw Obywatelskich/Urząd Stanu Cywilnego:

- Kierownik Referatu Spraw Obywatelskich/Kierownik USC
- stanowisko do spraw dowodów osobistych/Zastępca Kierownika USC

5) Referat Ochrony Środowiska i Rolnictwa:

- Kierownik Referatu Ochrony Środowiska i Rolnictwa
- stanowisko do spraw gospodarki odpadami
- stanowisko do spraw księgowości i windykacji opłat

6) Samodzielne stanowiska pracy:

- do spraw obsługi sekretariatu
- do spraw obsługi rady i promocji gminy
- do spraw działalności gospodarczej i funduszy unijnych
- do spraw działalności komunalnej i bezpieczeństwa.

W skład struktury organizacyjnej Urzędu Gminy wchodzi również stanowisko pracownika obsługi – sprzątaczkę.

Liczba pracowników zatrudnionych w Urzędzie Gminy Kleszczewo na dzień 31.12.2022 r. wynosiła 28, w tym 23 kobiety i 5 mężczyzn:

- z wykształceniem wyższym – 22 osoby,
- z wykształceniem średnim – 8 osób.

1.5 Jednostki organizacyjne gminy

1. Urząd Gminy Kleszczewo
2. Zespół Szkół w Kleszczewie
3. Zespół Szkół w Tulcach
4. Ośrodek Pomocy Społecznej w Kleszczewie
5. Gminny Ośrodek Kultury i Sportu w Kleszczewie-instytucja kultury
6. Zakład Komunalny w Kleszczewie Spółka z o.o.

1.6 Jednostki pomocnicze gminy

Podział administracyjny gminy Kleszczewo

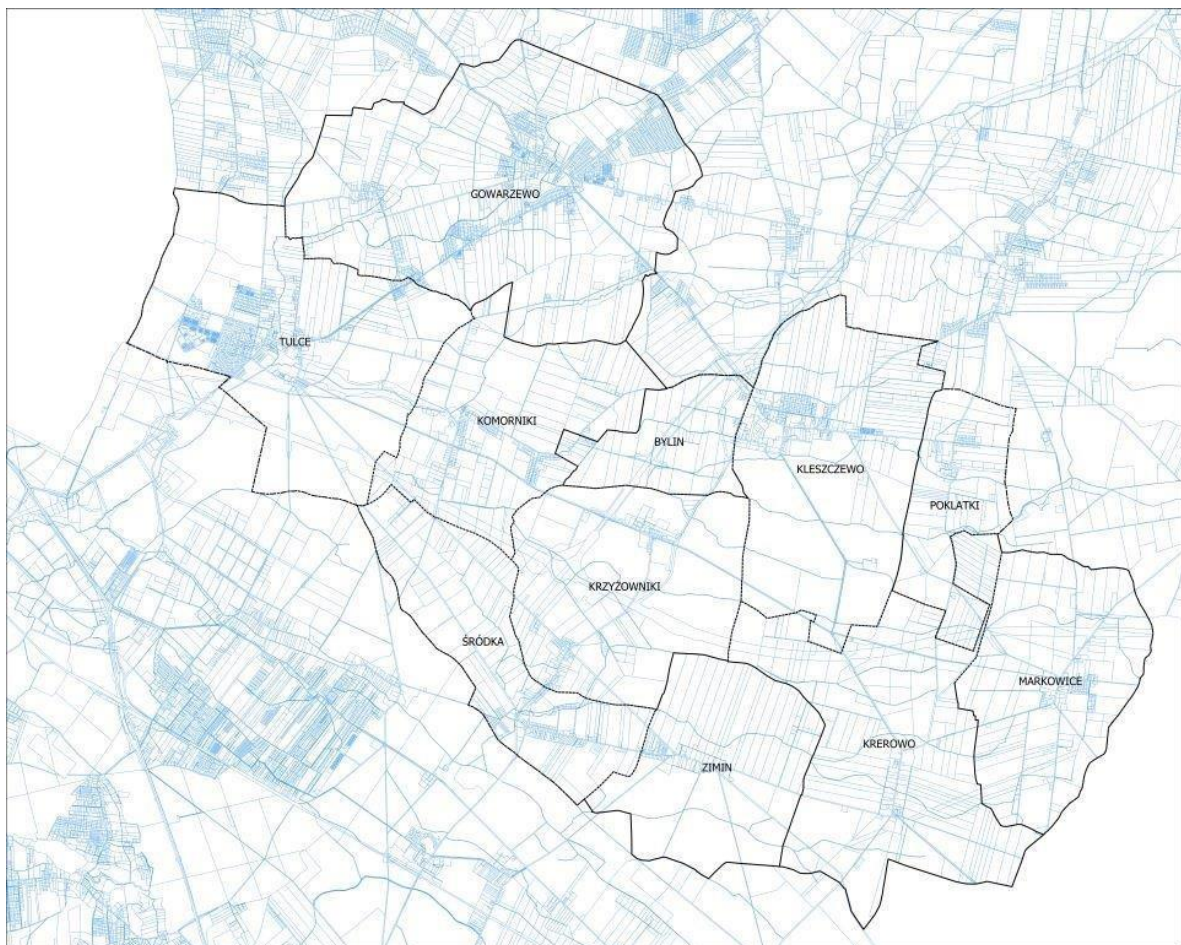

- | | |
|--|--------------------------------|
| 1. Sołectwo Bylin | – sołtys Mieczysław Tomkowiak. |
| 2. Sołectwo Gowarzewo | – sołtys Dorota Wysz. |
| 3. Sołectwo Kleszczewo (obejmujące miejscowości Bugaj, Lipowiec, Kleszczewo) | – sołtys Eugeniusz Nowicki. |
| 4. Sołectwo Komorniki | – sołtys Czesław Książkiewicz. |
| 5. Sołectwo Krerowo | – sołtys Magdalena Karolczak. |
| 6. Sołectwo Krzyżowniki | – sołtys Henryk Lesiński. |
| 7. Sołectwo Markowice | – sołtys Jan Mąderek. |
| 8. Sołectwo Nagradowice | – sołtys Paweł Doba. |

- | | |
|-----------------------|-------------------------------|
| 9. Sołectwo Poklatki | – sołtys Ferdynand Nowicki. |
| 10. Sołectwo Śródka | – sołtys Jolanta Fludra. |
| 11. Sołectwo Szewce | – sołtys Jacek Walkowiak. |
| 12. Sołectwo Tanibórz | – sołtys Lucyna Jaroszewska. |
| 13. Sołectwo Tulce | – sołtys Mirosława Rutkowska. |
| 14. Sołectwo Zimin | – sołtys Stanisław Lesiński. |

2 FINANSE GMINY

2.1 Budżet gminy

Budżet gminy Kleszczewo na rok 2022 został przyjęty Uchwałą Nr XXXVI/300/2021 z dnia 20.12.2021 r. Rady Gminy Kleszczewo i zakładał:

- | | |
|------------------------------------|------------------|
| • uzyskanie dochodów w kwocie | 65 312 372,32 zł |
| • realizację wydatków na poziomie | 74 354 585,11 zł |
| • pozyskanie przychodów w kwocie | 15 268 127,67 zł |
| • realizację rozchodów na poziomie | 6 225 914,88 zł. |

Różnica między planem dochodów a planem wydatków wynosiła 9 042 212,79 zł i stanowiła planowany deficyt budżetu Gminy Kleszczewo na 2022 r.

Planowana na 2022 r. wartość przychodów stanowiła źródło pokrycia powstałego deficytu a w pozostałej części została przeznaczona na rozchody.

W 2022 r. dokonano łącznie 23 zmian budżetu, z czego 12 Uchwałami Rady Gminy Kleszczewo i 11 Zarządzeniami Wójta Gminy Kleszczewo.

W wyniku wprowadzonych zmian w ciągu roku:

- plan dochodów wzrósł o 9 764 285,52 zł do kwoty 75 076 657,84 zł
- plan wydatków wzrósł o 9 831 525,82 zł do kwoty 84 186 110,93 zł
- plan przychodów wzrósł o 3 399 264,44 zł do kwoty 18 667 392,11 zł
- plan rozchodów wzrósł o 3 332 024,14 zł do kwoty 9 557 939,02 zł.

Na dzień 31 grudnia 2022 r. budżet Gminy Kleszczewo zamknął się planowanym deficytem budżetowym w kwocie 9 109 453,09 zł stanowiącym różnicę między planem dochodów a planem wydatków.

2.1.1 Dochody i wydatki

Wyszczególnienie	Plan na 1.01.2022 r. (w zł)	Plan na 31.12.2022 r. (w zł)	Wykonanie (w zł)	Realizacja planu po zmianach (w %)
Dochody	65 312 372,32	75 076 657,84	74 206 249,48	98,84%
Wydatki	74 354 585,11	84 186 110,93	78 570 688,26	93,33%
Wynik	-9 042 212,79	-9 109 453,09	-4 364 438,78	-

Deficyt został sfinansowany środkami pochodzącymi z niewykorzystanych środków na rachunku bieżącym budżetu, wynikających z rozliczenia dochodów i wydatków nimi finansowanych, związanych ze szczególnymi zasadami wykonywania budżetu określonymi w odrębnych ustawach oraz wynikających z rozliczenia środków określonych w art. 5 ust.1 pkt

2 ustawy o finansach publicznych i dotacji na realizację programu, projektu lub zadania finansowanego z udziałem tych środków w kwocie 4 364 438,78 zł.

Dochody budżetu Gminy w 2022 r. wyniosły 74 206 249,48 zł, a ich realizacja stanowiła 98,84% planu wynoszącego 75 076 657,84 zł.

Realizacja planu dochodów w 2022 roku w Gminie Kleszczewo

Wyszczególnienie	Plan na 1.01.2022 r. (w zł)	Plan na 31.12.2022 r. (w zł)	Wykonanie (w zł)	Realizacja planu po zmianach (w %)	Udział (w %)
Dochody bieżące	50 974 693,00	67 107 155,26	66 833 601,20	99,59%	90,06%
Dochody majątkowe	14 337 679,32	7 969 502,58	7 372 648,28	92,51%	9,94%
RAZEM DOCHODY OGÓLEM	65 312 372,32	75 076 657,84	74 206 249,48	98,84%	100,00%

W strukturze dochodów znaczący udział odgrywają dochody bieżące, które w 2022 r. zostały wykonane na poziomie 66 833 601,20 zł, tj. w 99,59% w stosunku do planu wynoszącego 67 107 155,26 zł.

Realizacja planu dochodów bieżących w 2022 roku w Gminie Kleszczewo

Wyszczególnienie	Plan na 1.01.2022 r. (w zł)	Plan na 31.12.2022 r. (w zł)	Wykonanie (w zł)	Realizacja planu po zmianach (w %)	Udział (w %)
Dotacje i dochody celowe	7 820 024,00	16 218 740,38	15 775 899,28	97,27%	23,60%
Subwencja ogólna	14 575 725,00	15 304 828,00	15 304 828,00	100,00%	22,90%
Udziały w PIT i CIT	14 850 075,00	17 738 493,57	17 738 493,57	100,00%	26,54%
Wpływy z podatków i opłat	13 198 304,00	14 993 859,79	15 322 777,57	102,19%	22,93%
Pozostałe dochody	530 565,00	2 851 233,52	2 691 602,78	94,40%	4,03%
RAZEM DOCHODY BIEŻĄCE	50 974 693,00	67 107 155,26	66 833 601,20	99,59%	100,00%

Znaczący udział w 2022 r. stanowiły dochody o charakterze celowym, które Gmina Kleszczewo otrzymuje od podmiotów zewnętrznych.

W 2022 r. środki te zostały zaplanowane w kwocie 16 218 740,38 zł, z kolei zrealizowane na poziomie 15 775 899,28 zł, co stanowi 97,27% realizacji planu, przy czym:

- dotacje celowe otrzymane z budżetu państwa na realizację zadań z zakresu administracji rządowej wyniosły 9 915 780,84 zł,
- dotacje na realizację zadań realizowanych na mocy porozumień z organami administracji rządowej 9 907,20 zł – Program Poznaj Polskę z Ministerstwa Edukacji i Nauki;
- dotacje celowe otrzymane z budżetu państwa na zadania własne 1 150 158,15 zł;
- dochody z dotacji na zadania realizowane na podstawie porozumień między jednostkami samorządu terytorialnego 499 728,91 zł;
- dochody z dotacji w ramach programów finansowanych z udziałem środków europejskich 369 713,13 zł (w tym na realizację programu, projektu lub zadania finansowanego z udziałem środków, o których mowa w art. 5 ust. 1 pkt 2 ustawy)- projekt Cyfrowa Gmina w ramach Programu Operacyjnego Polska Cyfrowa na lata 2014 – 2020;
- pozostałe dochody o charakterze celowym 3 830 611,05 zł:

- a) 24 224,72 zł z WFOŚiGW na pokrycie kosztów prowadzenia punktu konsultacyjno-informacyjnego w ramach Programu Czyste Powietrze,
 - b) 16 530,47 zł z NFOŚiGW na realizację programu usuwania odpadów z folii rolniczych, siatki i sznurka do owijania balotów, opakowań po nawozach i typu Big Bag na terenie gminy Kleszczewo w ramach projektu: „Racjonalne gospodarowanie odpadami i ochrona powierzchni ziemi – Usuwanie folii rolniczych i innych odpadów pochodzących z działalności rolniczej”,
 - c) 3 000,00 zł środki z Funduszu Pracy na realizację Programu Asystent Rodziny na rok 2022,
 - d) 2 000,00 zł środki z LGD Trakt Piastów Aktywne Sołectwa,
 - e) 2 207 280,00 zł z Funduszu Przeciwdziałania COVID-19 na dodatki węglowe oraz dodatki na inne źródła ciepła dla gospodarstw domowych,
 - f) 1 577 005,86 zł środki z Funduszu Pomocy na realizację zadań związanych z pomocą dla obywateli Ukrainy.
- Udziały w podatkach stanowiących dochód budżetu państwa zaplanowane zostały w kwocie 17 738 493,57 zł, zaś zrealizowane w kwocie 17 738 493,57 zł, co stanowi 100,00% realizacji planu, przy czym:
 - dochody z tytułu wpływów z podatku od osób prawnych wyniosły 522 591,00 zł,
 - dochody z tytułu wpływów z podatku od osób fizycznych wyniosły 17 215 902,57 zł.
 - Wpływy z podatku od nieruchomości w 2022 roku zostały zrealizowane w kwocie 6 500 421,02 zł, co stanowi 100,47% realizacji planu wynoszącego 6 469 850,00 zł, w tym 4 484 373,43 zł od osób prawnych i 2 016 047,59 zł od osób fizycznych.
 - Wpływy z podatku rolnego w 2022 roku zostały zrealizowane w kwocie 1 072 197,33 zł, co stanowi 99,91% realizacji planu wynoszącego 1 073 128,00 zł, w tym 282 960,78 zł od osób prawnych i 789 236,55 zł od osób fizycznych.
 - Wpływy z podatku leśnego w 2022 roku zostały zrealizowane w kwocie 5 757,00 zł, co stanowi 99,98% realizacji planu wynoszącego 5 758,00 zł, w tym 5 435,00 zł od osób prawnych i 322,00 zł od osób fizycznych.
 - Wpływy z podatku od środków transportowych w 2022 roku zostały zrealizowane w kwocie 414 095,06 zł, co stanowi 94,47% realizacji planu wynoszącego 438 350,00 zł, w tym 321 055,40 zł od osób prawnych i 93 039,66 zł od osób fizycznych.

Biorąc pod uwagę poszczególne rodzaje podatków należy zauważyć, że podatki opłacane przez osoby prawne z tytułu podatku od nieruchomości, rolnego i od środków transportowych zostały wykonane nieznacznie poniżej 100% planu. W przypadku podatków opłacanych przez osoby fizyczne z wykonaniem poniżej 100% planu mamy do czynienia w przypadku podatku rolnego i leśnego.

Dochody majątkowe Gminy Kleszczewo w 2022 roku zostały wykonane na poziomie 7 372 648,28 zł, tj. w 92,51% w stosunku do planu wynoszącego 7 969 502,58 zł.

Realizacja planu dochodów majątkowych w 2022 roku w Gminie Kleszczewo

Wyszczególnienie	Plan na 1.01.2022 r. (w zł)	Plan na 31.12.2022 r. (w zł)	Wykonanie (w zł)	Realizacja planu po zmianach (w %)	Udział (w %)
Dochody z majątku	600 000,00	49 000,00	51 800,53	105,72%	0,70%
Dotacje i środki na inwestycje	13 737 679,32	6 732 453,54	6 132 798,71	91,09%	83,18%
Pozostałe dochody	0,00	1 188 049,04	1 188 049,04	100,00%	16,11%
RAZEM DOCHODY MAJĄTKOWE	14 337 679,32	7 969 502,58	7 372 648,28	92,51%	100,00%

Dotacje i środki na inwestycje w roku 2022 zostały zaplanowane na poziomie 6 732 453,54 zł, natomiast zrealizowane w kwocie 6 132 798,71 zł, co stanowi 91,09% realizacji planu.

Realizacja dochodów z dotacji celowych i środków na inwestycje w 2022 roku w Gminie Kleszczewo

Rozdział	Plan	Wykonanie	% wykonania planu	Przeznaczenie
01095	66 000,00	66 000,00	100,00%	Dotacja z UMWW w ramach Wielkopolskiej Odnowy Wsi 2013-2020 na realizację dwóch projektów w ramach XII edycji konkursu „Pięknieje wielkopolska wieś”
60004	4 864 141,60	4 864 141,62	100,00%	Dotacja z UMWW - refundacja wydatków na realizację projektu "Budowa zintegrowanego węzła przesiadkowego wraz z infrastrukturą towarzyszącą oraz inwestycje w zakresie publicznego transportu zbiorowego na terenie Gminy Kleszczewo"- WRPO ZIT
60014	600 000,00	0,00	0,00%	Dotacja z Powiatu Poznańskiego na zadanie pn.: „Przebudowa drogi powiatowej nr 2440P Tulce – Bugaj w m. Komorniki”
60016	458 078,19	458 078,19	100,00%	Dotacja z WUW - refundacja wydatków na realizację projektu pn. "Budowa drogi wraz z chodnikami oraz zjazdami - ul. Brzozowa i Lawendowa w miejscowości Gwarzewo" – Rządowy Fundusz Rozwoju Dróg
75023	57 024,78	57 024,78	100,00%	Dotacja na projekt Cyfrowa Gmina w ramach Programu Operacyjnego Polska Cyfrowa na lata 2014 – 2020
75095	8 000,00	8 000,00	100,00%	Zakup masztu i flagi wraz z ich instalacją w ramach programu „Pod Biało – czerwoną”
75814	54 376,57	54 376,57	100,00%	Dotacja z UW - 18.216% od zrealizowanych wydatków majątkowych w ramach Funduszu Sołeckiego za 2021 r.
90005	574 832,38	575 177,55	100,06%	Dotacja z UMWW oraz wpłaty mieszkańców tytułem udziału w kosztach inwestycji pn. "Wytwarzanie energii ze źródeł odnawialnych na terenie Gminy Kleszczewo oraz Krzykosy" - WRPO
90095	50 000,00	50 000,00	100,00%	Dotacja z UMWW – dofinansowanie zadania pn.: "Zimna gra w zielone etap I" w ramach programu "Błękitno-zielone inicjatywy dla Wielkopolski"-
Razem	6 732 453,52	6 132 798,71	91,09%	

- Wydatki budżetu Gminy w 2022 roku wyniosły 78 570 688,26 zł, a ich realizacja wyniosła 93,33% planu wynoszącego 84 186 110,93 zł.

Realizacja planu wydatków w 2022 roku w Gminie Kleszczewo

Wyszczególnienie	Plan na 1.01.2022 r. (w zł)	Plan na 31.12.2022 r. (w zł)	Wykonanie (w zł)	Realizacja planu po zmianach (w %)	Udział (w %)
Wydatki bieżące	51 284 890,32	63 035 849,53	58 398 760,42	92,64%	74,33%
Wydatki majątkowe	23 069 694,79	21 150 261,40	20 171 927,84	95,37%	25,67%
RAZEM WYDATKI OGÓLEM	74 354 585,11	84 186 110,93	78 570 688,26	93,33%	100,00%

- Wydatki majątkowe zostały wykonane na poziomie 20 171 927,84 zł, tj. w 95,37% w stosunku do planu po zmianach wynoszącego 21 150 261,40 zł.
- Wydatki bieżące zostały wykonane na poziomie 58 398 760,42 zł, tj. w 92,64% w stosunku do planu po zmianach wynoszącego 63 035 849,53 zł.
- Dotacje bieżące zostały wykonane na poziomie 13 783 260,57 zł, tj. w 98,95% w stosunku do planu po zmianach wynoszącego 13 929 561,56 zł (co stanowi 23,60% wydatków bieżących).
- Wydatki przeznaczone do dyspozycji jednostek pomocniczych gminy (sołectw) - łącznie zaplanowano kwotę 461 936,92 zł, wydatkowano 453 895,17 zł, tj. 98,26% planu.
- Wydatki bieżące jednostek pomocniczych gminy planowane były na poziomie 228 515,39 zł, a wydatkowano 222 103,86 zł, tj. 97,19%.
- Wydatki na zadania zlecone z zakresu administracji rządowej zrealizowane zostały w 99,26%, na planowane 9 985 875,48 zł wydatkowano 9 911 760,67 zł (co stanowi 16,97% wydatków bieżących).

Co czwarta złotówka wydatkowana z budżetu Gminy została przeznaczona na inwestycje. Środki na inwestycje w znakomitej większości są pozyskiwane ze źródeł zewnętrznych.

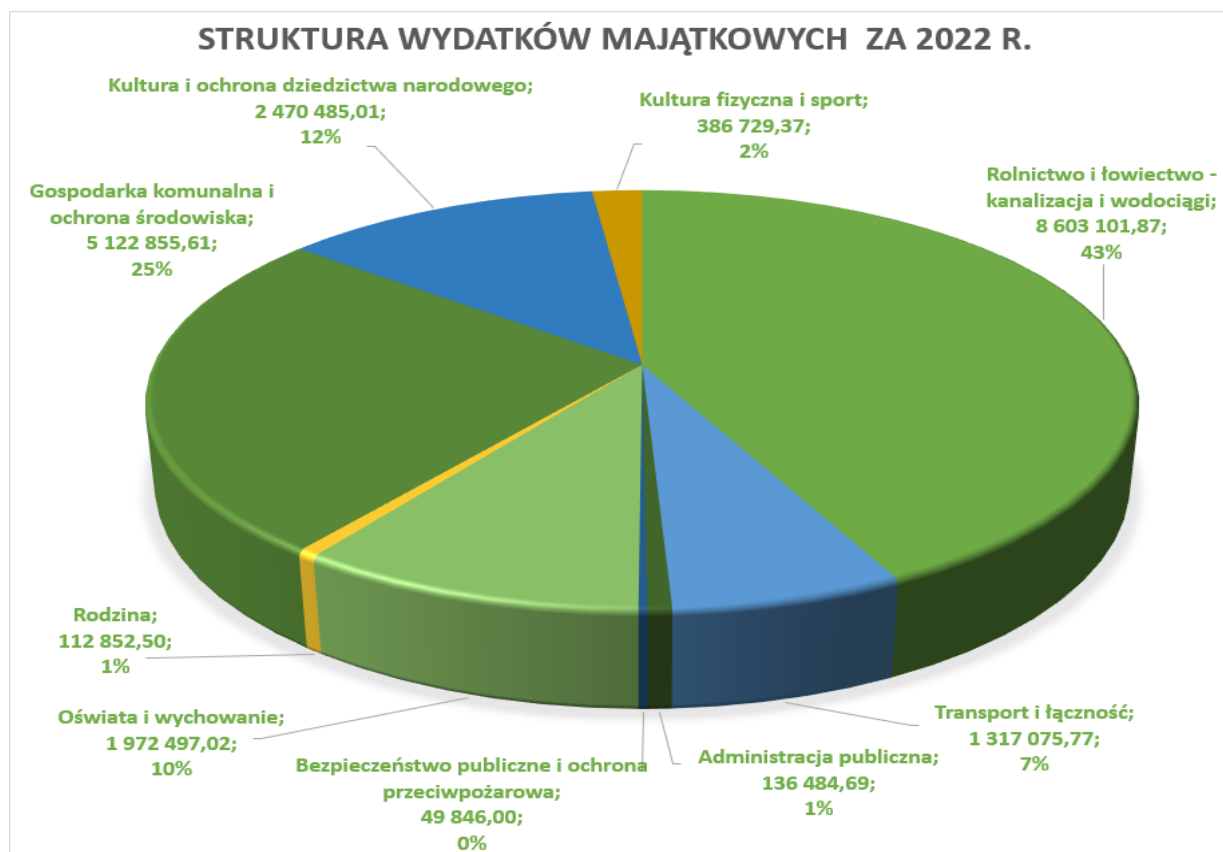

Realizacja planu zadań inwestycyjnych Gminy Kleszczewo w 2022 r.

Dział	Rozdział	Wyszczególnienie	Plan na 1.01.2022 r. (w zł)	Plan na 31.12.2022 r. (w zł)	Wykonanie (w zł)	Realizacja planu po zmianach (w %)	Udział w %
010	01043	Dokapitalizowanie ZK Sp. z o.o. w Kleszczewie - na zadanie pn.: "Budowa studni głębinowej na SUW w Gowarzewie"	0	350 000,00	350 000,00	100,00%	1,74%
010	01043	Dokapitalizowanie ZK Sp. z o.o. w Kleszczewie - na zadanie pn.: "Budowa zbiornika retencyjnego na SUW w Kleszczewie"	0	295 500,00	295 500,00	100,00%	1,46%
010	01043	Dokapitalizowanie ZK Sp. z o.o. w Kleszczewie - na zadanie pn.: "Modernizacja sieci wodociągowych na terenie gminy Kleszczewo"	0	200 000,00	200 000,00	100,00%	0,99%
010	01044	Dokapitalizowanie ZK Sp. z o.o. w Kleszczewie - na zadanie pn.: "Budowa kanalizacji - ul. Brzozowa i Lawendowa w miejscowości Gowarzewo"	0	347 000,00	346 500,00	99,86%	1,72%
010	01044	Dokapitalizowanie ZK Sp. z o.o. w Kleszczewie - na zadanie pn.: "Budowa kanalizacji - ul. Szałwiowa i Lawendowa w miejscowości Gowarzewo" 2021-2022	393 000,00	367 650,00	367 650,00	100,00%	1,82%
010	01044	Dokapitalizowanie ZK Sp. z o.o. w Kleszczewie - na zadanie pn.: "Budowa kanalizacji sanitarnej Komorniki - Nagradowice"	0	205 350,00	205 350,00	100,00%	1,02%
010	01044	Dokapitalizowanie ZK Sp. z o.o. w Kleszczewie - na zadanie pn.: "Rozbudowa i modernizacja oczyszczalni ścieków w Nagradowicach wraz z rozbudową sieci kanalizacji sanitarnej i wodociągowej (na lata 2019-2031)	430 750,00	318 350,00	318 350,00	100,00%	1,58%
010	01044	Budowa kanalizacji w Komornikach, w tym dofinansowanie z Rządowego Funduszu Inwestycji	7 170 000,00	7 014 277,80	6 506 951,87	92,77%	32,26%

Dział	Rozdział	Wyszczególnienie	Plan na 1.01.2022 r. (w zł)	Plan na 31.12.2022 r. (w zł)	Wykonanie (w zł)	Realizacja planu po zmianach (w %)	Udział w %)
		Lokalnych 6.353.033,13 zł (FS Tanibórz - 16.013,67)					
010	01044	Rozbudowa sieci kanalizacji sanitarnej na terenie gminy Kleszczewo w m. Komorniki i Gowarzewo, w tym dofinansowanie z Rządowego Funduszu Polski Ład - Program Inwestycji Strategicznych	1 000 000,00	30 000,00	12 800,00	42,67%	0,06%
600	60004	Budowa pętli autobusowej do skrzyżowania z ul. Topolową oraz Lipową w miejscowości Szewce (projekt)	16 625,00	2 625,00	2 214,00	84,34%	0,01%
600	60014	Budowa chodnika w miejscowości Śródka (projekt)	50 000,00	0,00	0,00	0,00%	0,00%
600	60014	Przebudowa drogi powiatowej nr 2440P Tulce - Bugaj w m. Komorniki	0	2 500,00	2 460,00	98,40%	0,01%
600	60014	Projekt ronda i chodników w Tulcach przy Sanktuarium	156 892,75	0,00	0,00	0,00%	0,00%
600	60016	Budowa ścieżki rowerowej Kleszczewo - Nagradowice WRPO	1 981 788,00	788,00	237,87	30,19%	0,00%
600	60016	Budowa ścieżki rowerowej oraz chodnika w miejscowości Krerowo (od kościoła do cmentarza) - projekt	35 000,00	0,00	0,00	0,00%	0,00%
600	60016	Przebudowa drogi gminnej nr 329024P na odcinku Krzyżowniki-Śródka, gmina Kleszczewo, w tym dofinansowanie z Rządowego Funduszu Polski Ład - Program Inwestycji Strategicznych	0	50 000,00	19 680,00	39,36%	0,10%
600	60016	Budowa drogi wraz z chodnikami oraz zjazdami - ul. Brzozowa i Lawendowa w miejscowości , w tym dofinansowanie z Rządowego Funduszu Rozwoju Dróg - 458.078,19 zł	0	1 476,00	1 476,00	100,00%	0,01%

Dział	Rozdział	Wyszczególnienie	Plan na 1.01.2022 r. (w zł)	Plan na 31.12.2022 r. (w zł)	Wykonanie (w zł)	Realizacja planu po zmianach (w %)	Udział w %)
600	60016	Budowa drogi wraz z chodnikami oraz zjazdami - ul. Szałwiowa i Lawendowa w miejscowości Gowarzewo, w tym w dofinansowanie z Rządowego Funduszu Rozwoju Dróg - 542.868,77 zł	1 200 000,00	1 161 000,00	1 160 919,02	99,99%	5,76%
600	60016	Budowa dróg na terenie Gminy Kleszczewo (opracowanie dokumentacji projektowej)	250 000,00	43 306,63	6 150,00	14,20%	0,03%
600	60017	Budowa drogi dojazdowej do świetlicy w Nagradowicach	0	40 000,00	38 385,84	95,96%	0,19%
600	60020	Budowa przystanków autobusowych na terenie gminy	128 500,00	100 000,00	66 790,85	66,79%	0,33%
600	60021	Budowa zintegrowanego węzła przesiadkowego wraz z infrastrukturą towarzyszącą oraz inwestycje w zakresie publicznego transportu zbiorowego na terenie Gminy Kleszczewo - WRPO 2017-2021	23 077,50	18 762,19	18 762,19	100,00%	0,09%
700	70005	Nabycie na własność dwóch lokali mieszkalnych, na potrzeby zaspokojenia potrzeb mieszkaniowych gminy, położonych w budynku mieszkalnym wielorodzinnym w Kleszczewie	0	6 000,00	0,00	0,00%	0,00%
750	75023	Doposażenie serwerowni oraz jej rozbudowa w ramach programu Cyfrowa Gmina	0	78 967,60	78 966,98	100,00%	0,39%
750	75023	Modernizacja oświetlenia w budynku UG - montaż energooszczędnego oświetlenia	0	30 100,00	30 083,21	99,94%	0,15%
750	75023	Oznakowanie budynku Urzędu Gminy w Kleszczewie	0	15 900,00	15 129,00	95,15%	0,08%
750	75023	Zakup sprzętu komputerowego	20 000,00	0,00	0,00	0,00%	0,00%

Dział	Rozdział	Wyszczególnienie	Plan na 1.01.2022 r. (w zł)	Plan na 31.12.2022 r. (w zł)	Wykonanie (w zł)	Realizacja planu po zmianach (w %)	Udział w %)
750	75095	Zakup masztu i flagi orz jego instalacja w ramach projektu "Pod Biało - czerwoną"	0	13 000,00	12 305,50	94,66%	0,06%
754	75412	Termomodernizacja budynku strażnicy Ochotniczej Straży Pożarnej w Kleszczewie	0	40 000,00	38 130,00	95,33%	0,19%
754	75412	Doposażenie OSP w sprzęt zapewniający gotowość bojową - FS Gowarzewo	15 000,00	0,00	0,00	0,00%	0,00%
754	75412	Doposażenie OSP w sprzęt zapewniający gotowość bojową- FS Kleszczewo	17 730,41	11 716,00	11 716,00	100,00%	0,06%
801	80101	Laboratoria Przyszłości - ZS w Tulcach	0	51 913,90	51 913,90	100,00%	0,26%
801	80101	Zakup serwera do ZS w Tulcach	0	23 000,00	22 016,81	95,73%	0,11%
801	80101	Zakup szafy do serwerowni w ZS w Tulcach	12 000,00	0,00	0,00	0,00%	0,00%
801	80104	Budowa przedszkola samorządowego w Kleszczewie w tym dofinansowanie z Rządowego Funduszu Polski Ład - Program Inwestycji Strategicznych	1 143 000,00	1 905 000,00	1 898 566,31	99,66%	9,41%
855	85516	Budowa Żłobka w Tulcach (projekt)	0	115 000,00	112 852,50	98,13%	0,56%
900	90004	Budowa parku w ramach programu "Błękitno-zielone inicjatywy dla Wielkopolski"- Zimin gra w zielone etap I	0	70 125,00	70 124,18	100,00%	0,35%
900	90004	Nasadzenia na terenie sołectwa Tulce (FS-10.000,00)	10 000,00	0,00	0,00	0,00%	0,00%
900	90004	Włączenie społeczne mieszkańców Gminy Kleszczewo poprzez rewitalizację miejscowości Komorniki oraz Nagradowice	1 075 340,00	881 474,95	823 293,00	93,40%	4,08%
900	90004	Zagospodarowanie terenu przy stawie w Bylinie (FS-15.354,96)	15 354,96	0,00	0,00	0,00%	0,00%

Dział	Rozdział	Wyszczególnienie	Plan na 1.01.2022 r. (w zł)	Plan na 31.12.2022 r. (w zł)	Wykonanie (w zł)	Realizacja planu po zmianach (w %)	Udział w %)
900	90005	Wytwarzanie energii ze źródeł odnawialnych na terenie Gminy Kleszczewo i Krzykosy	4 507 539,03	4 049 760,68	4 016 381,98	99,18%	19,91%
900	90015	Budowa oświetlenia drogowego na terenie Gminy Kleszczewo	142 755,25	77 714,30	13 056,45	16,80%	0,06%
900	90015	Oświetlenie ścieżki rowerowej Poznań -Tulce Gowarzewo (dokumentacja)	0	16 000,00	0,00	0,00%	0,00%
900	90015	Dofinansowanie budowy oświetlenia ul. Poznańska w Tulcach	140 000,00	0,00	0,00	0,00%	0,00%
900	90095	Dokapitalizowanie ZK Spółka z o.o. Kleszczewie - na zakup ciągnika + przyczepa	200 000,00	200 000,00	200 000,00	100,00%	0,99%
921	92109	Pierwsze wyposażenie świetlicy wiejskiej w Nagradowicach (FS-22.391,88)	23 391,88	23 391,88	22 367,20	95,62%	0,11%
921	92109	Włączenie społeczne mieszkańców Gminy Kleszczewo poprzez rewitalizację miejscowości Komorniki oraz Nagradowice	903 189,00	2 314 456,44	2 285 447,25	98,75%	11,33%
921	92120	Włączenie społeczne mieszkańców Gminy Kleszczewo poprzez rewitalizację miejscowości Komorniki oraz Nagradowice	1 630 895,00	121 407,00	74 042,10	60,99%	0,37%
921	92120	Prace konserwatorskie i budowlane - zabytkowy kościół pw. NMP w Tulcach	90 000,00	90 000,00	35 008,78	38,90%	0,17%
921	92120	Prace konserwatorskie i budowlane - zabytkowy kościół w Kleszczewie	60 000,00	28 651,00	28 650,68	100,00%	0,14%
921	92195	Oznakowanie budynku Gminnego Ośrodka Kultury i Sportu w Kleszczewie	0	25 000,00	24 969,00	99,88%	0,12%
926	92601	Budowa budynku szatniowo-sanitarnego przy stadionie gminnym w Kleszczewie	0	25 300,00	2 460,00	9,72%	0,01%

Dział	Rozdział	Wyszczególnienie	Plan na 1.01.2022 r. (w zł)	Plan na 31.12.2022 r. (w zł)	Wykonanie (w zł)	Realizacja planu po zmianach (w %)	Udział w %)
926	92601	Budowa kompleksu rekreacyjno-sportowego w Markowicach (FS - 25.808,53)	23 308,53	25 808,53	24 353,00	94,36%	0,12%
926	92695	Budowa placu zabaw w Gowarzewie- przedsięwzięcie ujęte do realizacji w ramach Wielkopolskiej Odnowy Wsi pn. "Tropikalna wyspa Gowarzewo", w tym F.S. Gowarzewo 35.400,00 zł + 43.653,00 zł wkład gminy + 50.000,00 dotacji od Wojewody Wlkp.	35 400,00	129 053,00	129 052,06	100,00%	0,64%
926	92695	Budowa placu zabaw w Krerowie (FS-11.600,00)	11 600,00	12 645,50	11 599,99	91,73%	0,06%
926	92695	Budowa placu zabaw w Krzyżownikach (FS-11.285,03)	14 754,03	0,00	0,00	0,00%	0,00%
926	92695	Budowa placu zabaw w Poklatkach - przedsięwzięcie ujęte do realizacji w ramach Wielkopolskiej Odnowy Wsi pn. "Zakątek zabaw w Poklatkach", w tym F.S. Poklatki 27.241,45 zł + 41.758,55 zł wkład gminy + 16.000,00 dotacji od Wojewody Wlkp.	27 241,45	85 000,00	84 216,08	99,08%	0,42%
926	92695	Budowa skateparku w Tulcach (FS-11.600,00)	96 062,00	95 940,00	95 940,00	100,00%	0,48%
926	92695	Doposażenie placu zabaw przy przedszkolu w Tulcach (FS - 14.150,00)	0	14 150,00	14 000,00	98,94%	0,07%
926	92695	Zagospodarowanie terenu wokół sali wiejskiej i placu zabaw - "Wszyscy razem w jednym miejscu wspólnie czas spędzamy w Śródcie" (FS -19.500,00)	19 500,00	25 200,00	25 108,24	99,64%	0,12%
RAZEM WYDATKI INWESTYCYJNE			23 069 694,79	21 150 261,40	20 171 927,84	95,37%	100,00%

2.1.2 Fundusz Sołecki

Fundusz sołecki to pula środków Gminy zarezerwowana w budżecie na potrzeby sołectw. Sołectwa, w drodze uchwały zebrania mieszkańców, mają prawo do wskazania, na co należy wydatkować kwoty przypadające im z tej puli. Są to więc środki w budżecie gminy, tyle że wydzielone, z przeznaczeniem wyłącznie dla sołectw. To powoduje, że fundusz sołecki musi podlegać takim samym rygorom, określonym w ustawie o finansach publicznych, jakim podlegają środki w budżecie gminy. Przy ich wydatkowaniu należy kierować się zasadą oszczędności, gospodarności i celowości.

Ich uruchomienie i wydatkowanie musi się przy tym odbywać według wymogów formalnych zawartych w ustawie z dnia 21 lutego 2014 r. o funduszu sołeckim, tak, aby sołectwo i gmina mogły uzyskać korzyści, które daje funkcjonowanie funduszu. Przedsięwzięcia wskazane przez mieszkańców konkretnego sołectwa do sfinansowania z funduszu nie mogą być jednak dowolne. Muszą odpowiadać warunkom i wymogom formalnym, które zostały określone w ustawie o funduszu sołeckim i w art. 7 ustawy o samorządzie gminnym.

Przeznaczenie środków z funduszu sołeckiego, jest różne. Część sołectw ze środków funduszu sołeckiego realizuje inwestycje korzystając niekiedy przy większych przedsięwzięciach z dodatkowo przyznanej puli środków z budżetu gminy, a także z innych źródeł.

Realizacją zadań zajmują się Sołtysi przy wsparciu Rad Sołeckich, a także mieszkańcy, którzy często uczestniczą w wykonywaniu prac. Wykonanie zadań odbywa się przy wsparciu merytorycznym pracowników Urzędu Gminy.

Do największych przedsięwzięć realizowanych w ramach funduszu sołeckiego, bądź przy udziale tego funduszu w 2022 r. należą następujące przedsięwzięcia:

SOŁECTWO	PRZEDSIĘWZIĘCIE	WARTOŚĆ PRZEDSIĘWZIĘCIA
BYLIN	Naprawa dróg gminnych	14.426,47 zł fundusz sołecki
GOWARZEWO	Budowa placu zabaw w Gowarzewie- przedsięwzięcie ujęte do realizacji w ramach Wielkopolskiej Odnowy Wsi pn. "Tropikalna wyspa Gowarzewo"	129.052,06 zł w tym: 50.000,00 zł WOW 35.400,00 zł fundusz sołecki 43.352,06 zł budżet gminy
	Doposażenie OSP w sprzęt zapewniający gotowość bojową	15.000,00 zł fundusz sołecki
KLESZCZEWO	Prace konserwatorskie i budowlane w zabytkowym Kościele w Kleszczewie	26.000,00 zł fundusz sołecki
	Doposażenie OSP w sprzęt zapewniający gotowość bojową	26.730,41 zł fundusz sołecki
KOMORNIKI	Doposażenie sali wiejskiej	24.572,03 zł fundusz sołecki
KREROWO	Doposażenie placu zabaw	11.599,99 zł fundusz sołecki
KRZYŻOWNIKI	Budowa placu zabaw	14.751,76 zł fundusz sołecki

SOŁECTWO	PRZEDSIĘWZIĘCIE	WARTOŚĆ PRZEDSIĘWZIĘCIA
MARKOWICE	Boisko kompleksu rekreacyjno-sportowego	24.353,00 zł fundusz sołecki
NAGRADOWICE	Wyposażenie świetlicy wiejskiej	22.367,20 zł fundusz sołecki
POKLATKI	Budowa placu zabaw w Poklatkach - przedsięwzięcie ujęte do realizacji w ramach Wielkopolskiej Odnowy Wsi pn. "Zakątek zabaw w Poklatkach"	84.216,08 zł w tym 16.000,00 zł WOW 27.241,45zł fundusz sołecki 40.974,63 zł budżet gminy
SZEWCE	Naprawa dróg	15.040,95 zł fundusz sołecki
ŚRÓDKA	Zagospodarowanie terenu wokół Sali wiejskiej i placu zabaw	19.500,00 zł fundusz sołecki
TANIBÓRZ	Budowa kanalizacji	16.013,67 zł fundusz sołecki
TULCE	Budowa skateparku - w2021r. wykonano płytę o pow. 600m ² oraz zakupiono główny element wyposażenia - w 2022 r. rozbudowa o kolejne elementy	95.940.00 zł, w tym: 11.600,00 zł fundusz sołecki 84.340,00 zł budżet gminy
	Doposażenie placu zabaw	14.000,00 zł fundusz sołecki
ZIMIN	Prace remontowe w SP Zimin	39.999,99 zł, w tym 20.000,00 zł fundusz sołecki

W 2022 r. planowana pula środków funduszu sołeckiego wynosiła 461.936,92 zł, na realizację przedsięwzięć wydatkowano kwotę 453.895,17 zł, tj. 98,26% planu.
Z planowanej kwoty 461.936,92 zł funduszu sołeckiego:
- wydatki bieżące stanowiły kwotę 222.103,86 zł, tj. 48,93% wydatków,
- wydatki majątkowe stanowiły kwotę 231.791,31 zł, tj. 51,07% wydatków.

2.2 Zobowiązania

- 1) Niewymagalne w wysokości 1 271 891,69 zł (występujące na dzień 31.12.2022 r. głównie z faktur, których termin płatności jeszcze nie upłynął oraz zobowiązań Urzędu Skarbowego, ZUS, dodatkowego wynagrodzenie rocznego, odsetek od zaciągniętej pożyczki w WFOŚiGW),
- 2) z tytułu zaciągniętych pożyczek, kredytów i obligacji na 31.12.2022 r. wynosiły 21 688 683,64 zł.

Wykaz zobowiązań z tytułu zaciągniętych pożyczek, kredytów i obligacji Gminy Kleszczewo na dzień 31.12.2022 r.

Wykaz zobowiązań finansowych Gminy Kleszczewo				
L.p.	Nazwa podmiotu	Przeznaczenie kredytu/pożyczki	Data zawarcia umowy	Kwota zadłużenia (w zł)
1	BOŚ S.A. O/ Poznań	budowa dróg w Tulcach	23.12.2008	145 400,00
2	BGK / Poznań	boisko Orlik oraz drogi w Tulcach z dojściem do boiska	23.12.2009	46 013,16
3	BGK / Poznań		23.12.2009	291 788,56
4	BGK / Poznań	budowa drogi w Kleszczewie	14.09.2011	210 000,00
5	PEKAO SA O/ Poznań	budowa ul. Bukowej i Klonowej w Tulcach	11.12.2013	32 000,00
6	WFOŚIGW	budowa kanalizacji sanitarnej Tulcach	30.11.2015	413 481,92
7	BGK / Poznań	obligacje na pokrycie planowanego deficytu (zadania inwestycyjne)	18.06.2018	11 000 000,00
8	BGK / Poznań	obligacje na pokrycie planowanego deficytu (zadania inwestycyjne)	18.06.2019	6 000 000,00
9	Bank Spółdzielczy w Kórniku	Budowa zintegrowanego węzła przesiadkowego wraz z infrastrukturą na terenie gminy (zadania inwestycyjne)	20.11.2020	3 550 000,00
Razem				21 688 683,64

Przychody w 2022 r. zrealizowano w łącznej kwocie 20 480 987,23 zł (co stanowi 109,72% planu), w tym:

- niewykorzystane środki pieniężne - 7 015 414,03 zł,
- wolne środki - 13 465 573,20 zł.

Rozchody w 2022 r. zrealizowano w łącznej kwocie 6 225 914,88 zł (co stanowi 65,14% planu), w tym spłaty kredytów i pożyczek, wykup papierów wartościowych – 6 225 914,88 zł.

Zmiana stanu zadłużenia na koniec 2022 roku w Gminie Kleszczewo

Wyszczególnienie	Wartości (w zł)
Przychody z tytułu kredytów, pożyczek i emisji papierów wartościowych	0,00
Rozchody z tytułu spłaty kredytów, pożyczek i wykup papierów wartościowych	6 225 914,88
Spadek zadłużenia na koniec roku	6 225 914,88

Zaległości podatkowe na dzień 31.12.2022 r. wynosiły 236.451,55 zł, w tym:

- 1) podatek od nieruchomości od osób prawnych – 20.251,00 zł
- 2) podatek rolny od osób prawnych – 1.004,66 zł
- 3) podatek leśny od osób prawnych – 0,00 zł
- 4) podatek od środków transportowych osoby prawne – 28.431,00 zł
- 5) podatek od nieruchomości od osób fizycznych – 263.311,77 zł
- 6) podatek rolny od osób fizycznych – 28.392,10 zł
- 7) podatek leśny od osób fizycznych – 4,00 zł
- 8) podatek od środków transportowych od osób fizycznych – 1.879,81 zł
- 9) opłata za zajęcie pasa drogowego – 8.243,78 zł.

W stosunku do podatników, którzy nie uregulowali należności w terminie zostanie wszczęte postępowanie egzekucyjne. W roku 2022 w celu wyegzekwowania należności zobowiązań podatkowych doręczono 303 upomnienia, wystawiono 26 tytuły egzekucyjne. Ponadto doręczono 7 upomnień za opłatę za zajęcie pasa drogowego.

W podatkach realizowanych przez urzędy skarbowe zaległość na dzień 31.12.2022 r. występuje w wysokości:

- 1) w podatku opłacanym w formie karty podatkowej - 17.778,03 zł
- 2) w podatku od czynności cywilnoprawnych od osób fizycznych - 4.346,15 zł
- 3) w podatku od spadków i darowizn - 331,00 zł.

W porównaniu ze stawkami ustalonymi przez Ministra Finansów i ogłoszonymi przez Prezesa GUS skutki obniżenia górnych stawek podatków w 2022 r. wynosiły 765.194,89 zł, w tym:

- 1) w podatku od nieruchomości - 464.786,85 zł
- 2) w podatku rolnym - 45.524,75 zł
- 3) w podatku od środków transportowych - 254.883,29 zł.

3 REALIZACJA ZADAŃ GMINY

3.1 Edukacja

3.1.1 Szkoły

W Gminie Kleszczewo w 2022 r. funkcjonowały 2 publiczne szkoły podstawowe prowadzone przez gminę Kleszczewo:

- ❖ Szkoła Podstawowa im. Walczących o Niepodległość w Kleszczewie,
- ❖ Szkoła Podstawowa im. Powstańców Wielkopolskich w Tulcach.



Zespół Szkół w Kleszczewie



Zespół Szkół w Tulcach

Ponadto w Gminie Kleszczewo w 2022 r. funkcjonowały szkoły podstawowe prowadzone przez inny organ niż gmina:

- ❖ Zespół Szkolno-Przedszkolny w Ziminie, którego organem prowadzącym jest Stowarzyszenie Rozwoju Oświaty oraz Upowszechniania Kultury na Wsi
- ❖ Niepubliczna dwujęzyczna szkoła podstawowa Bonum Futurum w Tulcach, której organem prowadzącym jest MATONA Invest Sp. z o.o.

Szkoły Podstawowe wraz przedszkolami publicznymi prowadzonymi przez gminę funkcjonują w ramach 2 zespołów: Zespołu Szkół w Kleszczewie i Zespołu Szkół w Tulcach.

Gmina Kleszczewo w roku 2022 otrzymała na finansowanie zadań oświatowych z budżetu państwa oraz z innych źródeł kwotę 17.192.742,14 zł.

W skład powyższej kwoty weszły następujące pozycje:

1. Subwencja oświatowa w wysokości 15.304.828,00 zł, w tym:
 - a) 14.518.896,00 zł - subwencja oświatowa ogólna,
 - b) 67.914,00 zł - zwiększenie subwencji oświatowej w związku ze zmianami średniego wynagrodzenia dotychczasowych nauczycieli stażystów i kontraktowych (nauczycieli początkujących),
 - c) 170.230,00 zł - zwiększenie subwencji oświatowej w związku z realizacją zadania związanego ze zatrudnieniem nauczycieli pedagogów, pedagogów specjalnych, psychologów, logopedów lub terapeutów pedagogicznych,
 - d) 454.058,00 zł - zwiększenie subwencji oświatowej w związku z podwyżkami dla nauczycieli od 1 maja 2022 r.,
 - e) 48.528,00 zł - zwiększenie subwencji oświatowej w związku ze wsparciem szkół w zakresie organizowania dodatkowych zajęć specjalistycznych z zakresu pomocy psychologiczno-pedagogicznej,
 - f) 45.202,00 zł - wzrost subwencji dla Gminy z rezerwy 0,5% części oświatowej subwencji ogólnej z tytułu wzrostu zadań.
2. Fundusz Pomocy na realizację dodatkowych zadań oświatowych związanych z wojną na Ukrainie i zwiększeniem liczby dzieci (uchodźcy z Ukrainy) w szkołach i przedszkolach w wysokości 563.432,00 zł.
3. Dochody (dział 801) w wysokości 1.272.568,24 zł, w tym m.in.:
 - a) 76.834,40 zł - wpłaty rodziców za korzystanie z wychowania przedszkolnego,
 - b) 824.935,48 zł - dotacje z budżetu Państwa, w tym:
 - o dotacja przedszkolna 710.832,00 zł,
 - o dotacja na zakup podręczników 114.103,48 zł,
 - c) 251.145,94 zł - zwrot za pobyt dzieci z innych gmin w kleszczewskich przedszkolach,
 - d) 44.907,20 zł - dotacje z budżetu Państwa pozyskane w wyniku podjętych starań, w tym:
 - o Aktywna Tablica – 35.000,00 zł,
 - o Poznaj Polskę – 9.907,20 zł,
4. Środki z Funduszu Przeciwdziałania COVID-19 (otrzymane w 2021 r., wydatkowane w 2022 r.) na Laboratoria Przyszłości w wysokości 51.913,90 zł.

Wydatki łącznie na oświatę i wychowanie w 2022 r. wynosiły 24.870.572,83 zł z tego:

- 1) szkoły podstawowe – 11.709.646,40 zł, w tym m.in.:
 - dotacja przeznaczona na dzieci uczęszczające do szkoły niepublicznej – 1.548.091,22 zł (bez uczniów niepełnosprawnych),
 - dotacja przeznaczona na dzieci uczęszczające do szkoły publicznej prowadzonej przez organ inny niż samorząd – 686.688,30 zł (bez uczniów niepełnosprawnych);
- 2) przedszkola – 8.593.842,60 zł, w tym m.in.:
 - dotacja przeznaczona na dzieci uczęszczające do niepublicznych przedszkoli – 1.315.147,78 zł (bez dzieci niepełnosprawnych),

- dotacja przeznaczona na dzieci uczęszczające do przedszkoli publicznych prowadzonych przez inny organ – 1.916.433,88 zł (bez dzieci niepełnosprawnych),
- dotacja za dzieci zamieszkałe na terenie gminy Kleszczewo, a uczęszczające do przedszkoli na terenie innych gmin – 705.305,34 zł,
- 3) dowóz uczniów do szkół – 364.945,38 zł,
- 4) doksztalcanie i doskonalenie zawodowe nauczycieli – 49.097,14 zł,
- 5) stołówki szkolne i przedszkolne – 551.501,42 zł,
- 6) specjalna organizacja nauki w przedszkolach – 1.073.290,72 zł,
- 7) specjalna organizacja nauki w szkołach – 1.903.127,49 zł,
- 8) świetlice szkolne – 341.486,92 zł,
- 9) budowa Przedszkola w Kleszczewie – 1.898.566,31 zł (jako wydatek własny w roku 2022) dofinansowanie z Rządowego Funduszu Polski Ład - Program Inwestycji Strategicznych.

Na zadania związane z oświatą i wychowaniem w 2022 r. przeznaczono kwotę 24.870.572,83 zł. Różnica pomiędzy dochodami, otrzymaną subwencją oświatową i dotacjami a poniesionymi faktycznie wydatkami na edukację wynosi 7.677.830,69 zł, w tym na wydatki związane z budową Przedszkola w Kleszczewie Gminie Kleszczewo przeznaczono kwotę 1.898.566,31 zł. Inwestycja kontynuowana w 2023 r. - przyznano dofinansowanie z Rządowego Funduszu Polski Ład wysokości 10.200.000,00 zł.

Według stanu na dzień 31.12.2022 r. liczba uczniów i oddziałów w placówkach prowadzonych przez gminę Kleszczewo przedstawiała się następująco:

Zespół Szkół w Kleszczewie	Liczba uczniów	Liczba oddziałów	Średnia w oddziale
Szkoła Podstawowa	471	21	22,43
Przedszkole	148	6	24,67
	619	27	22,93
Zespół Szkół w Tulcach	Liczba uczniów	Liczba oddziałów	Średnia w oddziale
Szkoła Podstawowa	569 (w tym 33 uchodźców z Ukrainy)	27	20,10
Przedszkole	192 (w tym 8 uchodźców z Ukrainy)	8	24,29
	753	35	20,92
Razem	1 385	62	22,34

Według stanu na 30.09.2022 r. w Zespółach Szkół zatrudniano 125 nauczycieli (w przeliczeniu na etaty 119,21), w tym:

Zespół Szkół w Kleszczewie	Liczba Nauczycieli	Liczba Etatów
Nauczyciele początkujący	11	11,00
Nauczyciele mianowani	15	13,76
Nauczyciele dyplomowani	26	24,56
Razem	52	49,32
Zespół Szkół w Tulcach		
Nauczyciele początkujący	26	24,44
Nauczyciele mianowani	23	22,50
Nauczyciele dyplomowani	24	22,95
Razem	73	69,89

Zatrudnionych było 31 pracowników obsługi (w przeliczeniu na etaty 28,75), w tym:

Zespół Szkół w Kleszczewie	Liczba pracowników	Liczba etatów
Pracownicy administracyjni	3	2,00
Pracownicy obsługi	12	11,50
Razem	15	13,50
Zespół Szkół w Tulcach		
Pracownicy administracyjni	4	3,50
Pracownicy obsługi	12	10,75
Razem	16	15,25

Rok szkolny 2021/2022 był trzecim z kolei, w którym edukacja – z uwagi na pandemię koronawirusa – była prowadzona w formie zdalnej. Uczniowie wrócili do nauki stacjonarnej. Kształcenie na odległość obowiązywało w ograniczonym wymiarze. W trybie zdalnym szkoły funkcjonowały w okresie od 20 grudnia 2021 r. do 9 stycznia 2022 r., z wyłączeniem przedszkoli. W formie zdalnej od 27 stycznia do 20 lutego 2022 r. kształcili się także uczniowie klas V-VIII szkół podstawowych oraz wszystkich klas szkół ponadpodstawowych.

Przedszkolaki i uczniowie klas I-IV szkół podstawowych kontynuowali w tym czasie naukę w trybie stacjonarnym.

Omawiany rok był wyjątkowy ze względu na wojnę na Ukrainie i związanym z nią napływem dzieci i młodzieży z Ukrainy.

Od początku agresji Rosji na Ukrainę do kleszczewskich szkół i przedszkoli zostało przyjętych łącznie 80 dzieci:

- ✓ Zespół Szkół w Tulcach – 75
- ✓ Zespół Szkolno-Przedszkolny w Ziminie – 4
- ✓ Przedszkole Wesoły Gawroszek – 1

Uczniowie z Ukrainy w wieku 7-18 lat mają prawo do kontynuowania nauki na takich samych warunkach jak polscy uczniowie.

Cudzoziemcy, którzy nie posługują się językiem polskim w stopniu umożliwiającym korzystanie z nauki w szkole, mogą:

- uczestniczyć w dodatkowych zajęciach z języka polskiego,
- realizować naukę w oddziale przygotowawczym, w którym proces nauczania jest dostosowany do potrzeb i możliwości edukacyjnych uczniów,
- korzystać z pomocy osoby władającej językiem kraju pochodzenia zatrudnionej w charakterze pomocy nauczyciela,
- korzystać z dodatkowych zajęć wyrównawczych w zakresie przedmiotów nauczania organizowanych przez organ prowadzący szkołę;
- lub kontynuować naukę w systemie ukraińskim – zdalnie.

Dodatkowo wprowadzono regulacje umożliwiające zwiększenie liczby dzieci w oddziale przedszkolnym do 28 oraz w oddziałach klas I-III szkoły podstawowej do 29 uczniów.

Dzieci i uczniowie uchodźcy z Ukrainy byli przyjmowani do jednej placówki, tj. Zespołu Szkół w Tulcach, gdzie utworzono 3 oddziały przygotowawcze na poziomie klas: 1-3, 4-6 oraz 7, do przedszkola dzieci były przyjmowane do oddziałów ogólnodostępnych.

Uczniowie w oddziałach przygotowawczych mieli zapewnioną pomoc nauczyciela - osoby władającej językiem ukraińskim.

Dzięki specjalnemu Funduszowi Pomocy zapewniono dofinansowanie zadań związanych z pomocą Ukrainie, w szczególności zadań oświatowych. Ze środków programu mogą być finansowane działania związane z kształceniem i wychowaniem uchodźców z Ukrainy.

Gmina Kleszczewo w roku 2022 r. otrzymała na ten cel środki w wysokości 563.432,00 zł.

W 2022 r. na wynagrodzenia bez pochodnych dla nauczycieli zatrudnionych w placówkach prowadzonych przez gminę Kleszczewo wydano 7.493.731,58 zł, w tym:

- w Zespole Szkół w Kleszczewie - 3 254 133,99 zł
- w Zespole Szkół w Tulcach - 4 239.597,59 zł

Dowóz uczniów do szkół

Koszty dojazdu do szkół (na terenie gminy) uczniom pokrywa Gmina Kleszczewo. W 2022 r. uczniowie szkół podstawowych, których siedziba znajduje się na terenie Poznania lub jednej z 19 gmin objętych porozumieniami międzygminnymi korzystali z biletu szkolnego na strefę A+B+C+D, czyli na wszystkie linie ZTM. Do grona 19 gmin objętych porozumieniem transportowym zaliczają się: Czerwonak, Dopiewo, Duszniki, Kaźmierz, Kleszczewo, Komorniki, Kostrzyn, Kórnik, Luboń, Mosina, Murowana Goślina, Pobiedziska, Puszczykowo, Rokietnica, Suchy Las, Swarzędz, Szamotuły, Tarnowo Podgórne i Zaniemyśl.

Zakup biletów rocznych finansowany jest z budżetu gminy Kleszczewo.

W 2022r. usługa dowozu uczniów do szkół realizowana była przez Zakład Komunalny Spółka z o.o. w Kleszczewie, bezpośrednio przez rodziców/opiekunów na podstawie zawieranych z gminą umów oraz przez firmę PPHU SOBIS BUS POZNAŃ.

Koszty dowozu uczniów do szkół:

Przewoźnik	Typ usługi	Koszt w 2022r. w zł
Zakład Komunalny w Kleszczewie Sp. z o.o./ ZTM w Poznaniu	Wykup dla uczniów kart PEKA (615 szt.)	36.900,00
PPHU SOBIS BUS POZNAŃ	Dowóz 14 uczniów niepełnosprawnych do szkół specjalnych	303.350,35
Rodzice/opiekunowie	Dowóz 10 dzieci niepełnosprawnych	24.695,03
Łącznie		364.945,38

3.1.2 Przedszkola

W 2022 r. w gminie Kleszczewo funkcjonowały 2 przedszkola gminne:

- ❖ Przedszkole „Wesołe Skrzaty” w Zespole Szkół w Kleszczewie
- ❖ Przedszkole „Leśny Zakątek” w Zespole Szkół w Tulcach.

Przedszkola oferowały w sumie 339 miejsc dla dzieci, według stanu na grudzień 2022 r.

Oprócz przedszkoli samorządowych w gminie funkcjonowały przedszkola prowadzone przez osoby fizyczne lub prawne:

- Przedszkole Publiczne „Wesoły Gawroszek” w Gowarzewie - 150 miejsc,
- Niepubliczne Przedszkole „Bajkowa Kraina” w Tulcach - 65 miejsc,
- Niepubliczne Przedszkole Artystyczno-Plastyczne „Plastyś” w Tulcach - 32 miejsca,
- Niepubliczne Przedszkole „Balbinka” w Gowarzewie - 80 miejsc,
- Zespół Szkolno-Przedszkolny w Ziminie - 34 miejsca.

Gmina Kleszczewo na podstawie przepisów art. 46 ust.1 ustawy z dnia 27 października 2017 r. o finansowaniu zadań oświatowych udziela ze swego budżetu dotacji placówkom przedszkolnym w określonej wysokości na 1 dziecko:

Wysokość dotacji na 1 dziecko w 2022 r. wynosiła:

- ✓ dla przedszkola publicznego - 877,89 zł
- ✓ dla przedszkola niepublicznego - 658,42 zł

W rekrutacji przeprowadzonej w 2022 r. liczba miejsc w przedszkolach publicznych była wystarczająca, by zapewnić miejsca wszystkim kandydatom, nie wszystkim jednak w wybranych placówkach. W 2022 r. rozpoczęła się budowa przedszkola samorządowego w Kleszczewie. Na zrealizowanie inwestycji zostały pozyskane środki z Rządowego Funduszu Inwestycji Strategicznych Polski Ład w wysokości 10.200.000,00 zł.

3.1.3 Żłobki

W 2022 r. na terenie gminy funkcjonowały dwa niepubliczne żłobki, oferując łącznie 60 miejsc:

- Wesoły Gawroszek w Gowarzewie
- Pszczółka Maja w Gowarzewie.

Na podstawie Uchwały Nr XXXVI/311/2021 Rady Gminy Kleszczewo z dnia 20 grudnia 2021 r. z budżetu gminy udzielana jest dotacja w wysokości 300,00 zł na każde dziecko zamieszkałe na terenie gminy Kleszczewo, przebywające w żłobku zlokalizowanym na terenie gminy.

W 2022 r. z budżetu gminy Kleszczewo przyznana została dotacja celowa dla podmiotów prowadzących żłobki na terenie gminy w kwocie 145.800,00 zł.

Ponadto na terenie gminy funkcjonują dzienni opiekunowie, którzy oferują łącznie 56 miejsc dla dzieci w wieku do 3 lat:

- Dzienny Opiekun „Dinuś” w Tulcach
- Dzienny Opiekun „Wesoła Zagroda” w Gowarzewie.

Na podstawie Uchwały Nr XXXVI/311/2021 Rady Gminy Kleszczewo z dnia 20 grudnia 2021 r. z budżetu gminy udzielana jest dotacja w wysokości 150,00 zł na każde dziecko zamieszkałe na terenie gminy Kleszczewo, przebywające u dziennego opiekuna zlokalizowanego na terenie gminy.

W 2022 r. z budżetu gminy Kleszczewo przyznana została dotacja celowa dla podmiotów prowadzących dziennych opiekunów na terenie gminy w kwocie 45.300,00 zł.

3.2 Kultura i sport

Gminny Ośrodek Kultury i Sportu w Kleszczewie jako samorządowa instytucja kultury działa na podstawie planu finansowego, obejmującego dotację z budżetu gminy oraz planowane przychody własne.



Gminny Ośrodek Kultury w Kleszczewie

Rok 2022 rozpoczął się dla GOKiS jeszcze pod znakiem pandemii koronawirusa, ale jak tylko okoliczności stały się sprzyjające – działalność wróciła na swoje właściwe tory.

Dotyczy to m.in. działalności Gminnej Biblioteki Publicznej w Kleszczewie i jej filii w Tulcach, prowadzenia różnorodnych form edukacji kulturalnej i artystycznej, funkcjonowania sekcji sportowych, zajęć rekreacyjnych. W ofercie GOKiS była także możliwość skorzystania z jego infrastruktury – do dyspozycji szkół i mieszkańców były dwie hale sportowe razem z kompleksami bieżni i boisk zewnętrznych.

Działalność GOKiS to także organizacja i współorganizacja różnego typu wydarzeń – począwszy od tych największych, jak Dni Gminy, Kleszczewska Złota Jesień (Dzień Seniora), "Złot Klasyków PRL-u" (blisko 300 pojazdów z epoki), poprzez obchody świąt państwowych, gminnych konkursów, wydarzeń cyklicznych (koncerty „Łap Kulturę”, spotkania podróżnicze „Halo Świat”, Kleszczewskie Zaduszki z Kulturą), rozmaitych wydarzeń sportowych (warto wspomnieć o biegowej „Tartanowej Piątce”), czy kompleksowej organizacji półkolonii zimowych i letnich (łącznie dla 440 dzieci).



Akcja Lato



Złot Klasyków PRL-u

W roku 2022 GOKiS zorganizował lub współorganizował:

- 66 wydarzeń kulturalno-rekreacyjnych (bez danych z biblioteki),
- 19 wydarzeń sportowych.



Tartanowa Piątka



Dni Gminy Kleszczewo

GOKiS dokonał w roku 2022 kilka inwestycji technologicznych dla obniżenia zużycia prądu:

- a) modernizacja oświetlenia we wszystkich budynkach (wymiana świetlówek)
- 8.811,72 zł
- b) modernizacja oświetlenia boiska w Hali Widowiskowo-Sportowej w Kleszczewie
- 64.685,70 zł
- c) zakup podajników do ręczników papierowych
- 1.834,00 zł
- d) dodatkowo - remont pomieszczeń biurowych i socjalnych w Hali Kleszczewo
- 9.421,80 zł
- e) dodatkowo wymiana grzejników w Hali Sportowej w Tulcach
- 38.725,56 zł (zwiększona dotacja podmiotowa).

Zakup wyposażenia dla GOKiS w roku 2022:

- wózki magazynowe - 7.362,46 zł
- stoły rozkładane - 10.330,00 zł
- krzesła - 12.338,00 zł
- kratownica na scenie GOK - 8.100,00 zł
- automat do mycia posadzek - 9.987,60 zł
- regały metalowe
- gabloty zewnętrzne.

Zbiory biblioteczne w Gminnej Bibliotece Publicznej w Kleszczewie i w Filii w Tulcach

1. Księgozbiór ogółem – 42.977 wol., w tym:
 - w bibliotece 21.998
 - w filii 20.979
2. Przybyło w ciągu 2022 r. 2.045 wol. wartości – 48.856,53 zł, w tym:
 - z zakupu 1.510 wol. wartości 40.263,18 zł
 - dary (od czytelników i z bibliotek) – 495 wol. wartości 8.173,35 zł
 - inne (za zagubione i zniszczone przez czytelników) – 40 wol. wartości 420,00 zł
3. Ubytkowano 318 wol. wartości – 1.103,06 zł w tym:
 - w bibliotece 2 wol. wartości – 40,00 zł
 - w filii 316 wol. wartości – 1.063,06 zł

Ilość czytelników ogółem – 2.176 (w Kleszczewie - 1.028, w Tulcach – 1.148).

Wzrost o 335 czytelników w stosunku do roku 2021.

Wypożyczono na zewnątrz 45.599 wol.

- w Kleszczewie – 22.002 wol.
- w Tulcach - 2.3597 wol.

Wzrost o 4.270 wol. w stosunku do roku 2021.

Udział w projektach:

- 1) Projekt Ministerstwa Kultury i Dziedzictwa Narodowego – Instytut Książki „Mała Książka - Wielki Człowiek”
- 2) Lekcje biblioteczne dotyczyły następujących zagadnień:
 - „Słowniki, książki z których warto korzystać”
 - „Przedszkolak w bibliotece” – pierwszy kontakt z książką – prezentacja księgozbioru, omówienie zasad poszanowania książek,
 - „Zapoznanie z zasadami korzystania z biblioteki”
 - „ Droga książki od zakupu do czytelnika”

- „Poznajemy Wścibskich”
- „Segregacja śmieci i ochrona środowiska”
- „Ochrona przyrody” – książki o ekologii w naszej bibliotece.

Biblioteka wyposażona jest w system komputerowy SOWA- MARC 21, który udostępnia informacje o zbiorach w wersji on-line. Program służy do przeglądania zasobów biblioteki w Kleszczewie i filii w Tulcach według indeksów autorskich, tytułowych oraz hasła przedmiotowego.

3.3 Utrzymanie i budowa dróg

Długość dróg gminnych wynosi 114,444 km, w tym o nawierzchni gruntowej 40,340 km, o nawierzchni twardej lub ulepszonej 74,104 km. Nakłady poniesione na bieżące utrzymanie dróg w 2022 roku wyniosły 581.927,66 zł, w tym na zimowe utrzymanie dróg 96 735,73 zł. Podobnie jak w latach poprzednich realizowane były inwestycje. W Gowarzewie zrealizowano budowę ulicy Szałwiowej oraz pierwszego etapu budowy ul. Lawendowej.

Rozpoczęto budowę drugiego etapu ul. Lawendowej oraz wybudowano ostatni odcinek ul. Brzozowej. Znaczny zakres budowy dróg zrealizowano w Komornikach w ramach odtworzenia nawierzchni po budowie kanalizacji. W Nagrałowicach wykonano drogę dojazdową do nowej świetlicy.

Nakłady inwestycyjne na drogi w roku 2022 wyniosły 1 317 075,77 zł.



Ulica Lawendowa w Gowarzewie (I etap)



Ulica Szalwiowa w Gowarzewie



Ulica Brzozowa w Gowarzewie

3.4 Opieka społeczna

3.4.1 Ośrodek Pomocy Społecznej



Siedziba Ośrodka Pomocy Społecznej i Posterunku Policji w Kleszczewie

Liczba osób bezrobotnych zarejestrowanych w Powiatowym Urzędzie Pracy w Poznaniu wynosiła:

- na dzień 01.01.2022 r. - 62 osoby (w 2021 r. 89 osób), w tym:
 - kobiety 39,
 - mężczyźni 23;
- na dzień 31.12.2022 r. - 43 osoby (w 2021 r. 64 osób), w tym:
 - kobiety 25,
 - mężczyźni 18.

Zasiłki dla bezrobotnych pobierało:

- na dzień 01.01.2022 r. - 11 osób (w 2021r. 32 osoby),
- na dzień 31.12.2022 r. - 13 osób (w 2021 r. 10 osób).

Stopa bezrobocia wynosiła 1,97 % i zmniejszyła się w stosunku do 2021 r.

Objętych pomocą finansową zostało 263 gospodarstw domowych, o liczbie 556 osób, co stanowi 5,6 % ogółu mieszkańców gminy Kleszczewo.

Najczęściej występującym powodem trudnej sytuacji życiowej wśród klientów Ośrodka Pomocy Społecznej była:

- ❖ choroba (63 gospodarstw domowych)
- ❖ niepełnosprawność (60 gospodarstw domowych)
- ❖ ubóstwo (53 gospodarstw domowych).

W roku 2022:

- 1) Zasiłki rodzinne otrzymały 62 rodziny - udzielono 1.508 świadczeń dla 126 dzieci (w 2021 r. było 150 dzieci) - kwota świadczeń rodzinnych wynosiła 1.377.863,00 zł (w 2021 r. kwota 1.316.792,00 zł).
- 2) Dodatki z tytułu urodzenia dziecka otrzymały 4 osoby na kwotę 4.000,00 zł.
- 3) Dodatki z tytułu urlopu wychowawczego otrzymało 5 osób na kwotę 19.600,00 zł.
- 4) Dodatki z tytułu samotnego wychowywania otrzymało 6 osób na kwotę 13.510,00 zł.
- 5) Dodatki z tytułu kształcenia i rehabilitacji dziecka niepełnosprawnego otrzymało 7 osób na kwotę 8.670,00 zł.
- 6) Dodatki z tytułu rozpoczęcia roku szkolnego otrzymały 75 osób na kwotę 7.500,00 zł.
- 7) Dodatki z tytułu nauki w szkole poza miejscem zamieszkania otrzymało 13 osób na kwotę 10.074,00 zł.
- 8) Dodatki z tytułu wychowywania dziecka w rodzinie wielodzietnej otrzymało 25 osób na kwotę 28.120,00 zł.
- 9) Zasiłki pielęgnacyjne otrzymało 95 osób na kwotę 246.058,00 zł.
- 10) Świadczenia pielęgnacyjne otrzymało 25 osób na kwotę 627.565,00 zł.
- 11) Jednorazową zapomogę z tytułu urodzenia dziecka otrzymały 62 osoby na kwotę 62.000,00 zł.
- 12) Świadczenia rodzicielskie otrzymało 16 osób na kwotę 168.365,00 zł.

Świadczeniem wychowawczym z rządowego programu 500 + zostało objętych 2.731 dzieci - na jego wypłatę przeznaczono 6.896.247,00 zł.

Fundusz Alimentacyjny wypłacono na kwotę 51.900,00 zł dla 7 rodzin.

W domach pomocy społecznej przebywało 10 osób, za które gmina poniosła odpłatność w wysokości 289.105,00 zł.

Ponadto w 2022r.:

- 8 osób w wieku 75+ miało przyznane usługi opiekuńcze – łącznie wykonano 1.493 godzin usług na kwotę 34.339,00 zł
- dla 2 osób świadczone były specjalistyczne usługi opiekuńcze dla zaburzonych psychicznie na kwotę 8.330,00 zł
- 5 osób chorych, niepełnosprawnych miało świadczone zwykłe usługi opiekuńcze na kwotę 112.414,00 zł
- wydano 74 Karty Dużej Rodziny
- dla 15 osób z zaburzeniami psychicznymi prowadzono Klub Samopomocy w Kleszczewie - koszt 115.671,95 zł
- prowadzono poradnictwo specjalistyczne:
 - psycholog - 20 osób, koszt 18.950,00 zł
 - pedagog - 5 osób, koszt 4.641,91 zł
- liczba przeprowadzonych wywiadów środowiskowych - 402
- stypendia szkolne wypłacono dla 21 dzieci, na kwotę 10.713,60 zł
- asystent rodziny pracował z 10 rodzinami - koszt 74.758,35 zł
- dodatek osłonowy - 640 wniosków, na kwotę 378.893,00 zł

- dodatek węglowy - 781 wniosków, na kwotę 1.938.000,00 zł
- inne źródła paliwa - 272 wnioski, na kwotę 226.000,00 zł
- pomoc obywatelom Ukrainy:
 - zakwaterowanie i wyżywienie dla 269 osób, na kwotę 885.440,00 zł
 - pomoc jednorazowa - 300 zł na osobę dla 308 osób, na kwotę 92.400,00 zł
 - świadczenia rodzinne dla 5 rodzin, na kwotę 15.026,00 zł
 - stypendia szkolne dla 6 dzieci, na kwotę 2.480,00 zł.

3.4.2 Służba Zdrowia

Świadczenia zdrowotne finansowane ze środków publicznych, bezpłatne dla pacjentów, realizują podmioty posiadające umowy z Narodowym Funduszem Zdrowia. Realizowane są także usługi medyczne komercyjne.

Przychodnia Lekarza Rodzinnego „SANO” w Nagradowicach nr 11 oraz NZOZ „Twój Lekarz” w Tulcach, ul. Poznańska 23 funkcjonują w pomieszczeniach będących własnością Gminy Kleszczewo.

3.5 Bezpieczeństwo

3.5.1 Ochotnicza Straż Pożarna



Strażnica OSP w Komornikach

Na terenie gminy Kleszczewo funkcjonują 4 jednostki:

- 1) OSP Kleszczewo - znajdująca się w Krajowym Systemie Ratowniczo-Gaśniczym,
- 2) OSP Gowarzewo - znajdująca się w Krajowym Systemie Ratowniczo-Gaśniczym,
- 3) OSP Komorniki,
- 4) OSP Krzyżowniki - Śródka.

W 2022 r. jednostki Ochotniczej Straży Pożarnej z terenu gminy Kleszczewo brały udział w 178 zdarzeniach

NAZWA JEDNOSTKI	LICZBA ZDARZEŃ OGÓLEM	LICZBA ZDARZEŃ TEREN GMINY	LICZBA ZDARZEŃ POZA GMINĄ	LICZBA GODZIN AKCJI	WYPŁACONY EKWIWALENT
OSP Kleszczewo	72	35	37	899	18 339,60
OSP Gowarzewo	61	38	23	757	15 442,80
OSP Komorniki	22	16	6	223	4 549,20
OSP Krzyżowniki	23	15	8	178	3 631,20
Razem	178	104	74	2 057	41962,80

W 2022 r. jednostki OSP dysponowały 6 pojazdami ratowniczo – gaśniczymi (w tym 5 fabrycznie nowych) wyposażonymi w niezbędny, specjalistyczny sprzęt.

W 2022 r. poniesiono pierwsze wydatki związane z termomodernizacją strażnicy OSP w Kleszczewie (Gminne Centrum Tradycji i Szkoleń OSP) oraz przygotowano projekt rozbudowy zaplecza OSP w Gowarzewie.

OSP w Komornikach oraz OSP w Krzyżownikach otrzymały nieodpłatnie z Powiatu Poznańskiego zestawy składające się z pompy zatapialnej wraz z węzłem tłocznym, o wartości 3.750,00 zł każdy.

Na bieżące funkcjonowanie jednostek OSP wydatkowano w 2022 r. środki w wysokości 423.299,31 zł, w tym kwota 38.014,41 zł ze środków funduszu sołeckiego. Ze środków funduszu sołeckiego zakupiono ubrania specjalne dla OSP Gowarzewo - 15.000 zł, OSP Krzyżowniki-Śródka - 8.000,00 zł oraz dla OSP Kleszczewo - 6.524,03 zł i sprzęt hydrauliczny - 6.841,38 zł i zmiotarka ręczna - 1.649,00 zł.

3.5.2 Policja

W 2022 r. na terenie gminy funkcjonował Posterunek Policji, który podlegał Komisariatowi Policji w Swarzędzu.

Według danych przedstawionych przez Komisariat Policji w Swarzędzu w 2022 r. na terenie gminy Kleszczewo odnotowano:

- interwencji ogółem 1302 (spadek w stosunku do 2021 r. o 125), w tym:
 - interwencji publicznych - 1257 (wzrost w stosunku do 2021 r. o 63)
 - interwencji domowych - 45 (spadek w stosunku do 2021 r. o 30)
 - zdarzeń drogowych–132 (spadek w stosunku do 2021 r. o 26), w tym 124 kolizje (149 w 2021 r.) i 8 wypadków (9 w 2021 r.), w których 3 osoby poniosły śmierć (1 w 2021 r.) oraz 9 osób zostało rannych
- postępowań w sprawach o przestępstwo ogółem - 140 (wzrost w stosunku do 2021 r. o 19)
- zatrzymanych sprawców na gorącym uczynku oraz osób poszukiwanych - 42 (wzrost w stosunku do 2021 r. o 10)
- przeprowadzonych postępowań wyjaśniających w sprawach o wykroczenia - 379 (wzrost w stosunku do 2021 r. o 97)

3.6 Usługi komunalne



Baza Zakładu Komunalnego w Kleszczewie Sp. z o.o.

3.6.1 Transport publiczny

Gmina Kleszczewo posiada własną komunikację publiczną. Funkcję przewoźnika pełni Zakład Komunalny w Kleszczewie Sp. z o.o., który działa w oparciu o bazę i autobusy dzierżawione od Gminy. Zakup 9 autobusów marki Solaris Urbino, jak również rozbudowa i modernizacja obiektów zaplecza technicznego została zrealizowana przez Gminę przy udziale środków unijnych.

W 2022 r. na terenie gminy Kleszczewo funkcjonowały następujące linie autobusowe:

- 1. Linia Nr 431 z Kleszczewa do Poznania (przez Gowarzewo)**
- 2. Linia Nr 432 z Kleszczewa do Poznania (przez Komorniki)**
- 3. Linia Nr 435 z Tulec do Poznania**

W lipcu 2022 r. został przywrócony końcowy przystanek tych linii w Poznaniu na Rondo Rataje. Przebudowane rondo wpłynęło na poprawę bezpieczeństwa, ale też na komfort podróżowania pasażerów komunikacji miejskiej oraz jazdy kierowców.

Funkcję Organizatora tych linii Gmina Kleszczewo powierzyła Miastu Poznań. Funkcję operatora wykonuje Zakład Komunalny w Kleszczewie Spółka z o.o.

Powierzenie zadania w zakresie lokalnego transportu zbiorowego nastąpiło na mocy uchwał Rady Gminy Kleszczewo:

- Nr XXXIII/248/2017 z dnia 05 września 2017 r. w sprawie Porozumienia międzygminnego pomiędzy Miastem Poznań a Gminą Kleszczewo w zakresie lokalnego transportu zbiorowego (linia 432 i 435);
- Nr XXXIII/249/2017 z dnia 05 września 2017 r. w sprawie Porozumienia międzygminnego pomiędzy Miastem Poznań a Gminą Kleszczewo oraz Gminą Kostrzyn w zakresie lokalnego transportu zbiorowego (linia 431).

Na w/w liniach obowiązują taryfy, zwolnienia i przepisy porządkowe ustalane przez Radę Miasta Poznania.

4. Linia Nr 489 z Kleszczewa do Swarzędza

Końcowy przystanek tej linii to Węzeł PKP Swarzędz. Organizatorem tej linii jest Gmina Kleszczewo. Funkcję operatora wykonuje Zakład Komunalny w Kleszczewie Spółka z o.o. Przebieg linii 489 obejmuje część miejscowości gminy Swarzędz i Kostrzyn. Nastąpiło to na podstawie uchwał Rady Gminy Kleszczewo:

- XLII/312/2014 z dnia 26 czerwca 2014 r. w sprawie Porozumienia międzygminnego pomiędzy Gminą Kleszczewo a Gminą Swarzędz w zakresie lokalnego transportu zbiorowego;
- XLII/313/2014 z dnia 26 czerwca 2014 r. w sprawie Porozumienia międzygminnego pomiędzy Gminą Kleszczewo a Gminą Kostrzyn w zakresie lokalnego transportu zbiorowego.

Na linii 489 obowiązują taryfy, zwolnienia i przepisy porządkowe ustalane przez Radę Gminy Kleszczewo.

5. Linia 488 z Kleszczewa do Markowic obejmująca miejscowości Poklatki, Nagradowice, Krzyżowniki, Śródka, Zimin, Krerowo

Organizatorem tej linii jest Gmina Kleszczewo. Funkcję operatora wykonuje Zakład Komunalny w Kleszczewie Spółka z o.o. Linia ta jest linią bezpłatną dla pasażerów. Na węzle przesiadkowym w Kleszczewie istnieje możliwość przesiadki na linie 431,432 oraz 489.

W przypadku dojazdów do Poznania za przejazd komunikacją publiczną wszyscy mieszkańcy Gminy Kleszczewo (łącznie z pasażerami linii 488) ponoszą koszty jak w strefie „B”, niezależnie od miejsca zamieszkania. Na linii 488 obowiązują przepisy porządkowe ustalone przez Radę Gminy Kleszczewo.

6. Linia 484 ze Swarzędza do Tulec

Organizatorem tej linii jest Gmina Swarzędz. Funkcję operatora wykonuje Swarzędzkie Przedsiębiorstwo Komunalne Sp. z o.o. w Swarzędzu.

Uruchomienie linii nastąpiło na mocy Uchwały Nr XXVI/201/2008 Rady Gminy Kleszczewo z dnia 30 grudnia 2008 r. w sprawie Porozumienia międzygminnego z Gminą Swarzędz w zakresie lokalnego transportu zbiorowego.

Na linii 484 obowiązują taryfy, zwolnienia i przepisy porządkowe ustalone przez Radę Miejską w Swarzędzu. Koszty funkcjonowania tego połączenia (różnicę pomiędzy wpływami za bilety a kosztami usługi) pokrywa Gmina Kleszczewo.

7. Linia 24 Środa Wielkopolska – Gmina Kleszczewo

Funkcję organizatora tej linii Gmina Środa Wielkopolska powierzyła Gminie Kórnik. Operatorem jest Kórnickie Przedsiębiorstwo Komunikacyjne „KOMBUS” w Kórniku. Uruchomienie linii nastąpiło na mocy Uchwały Nr XXXII/235/2017 z dnia 28 czerwca 2017 r. w sprawie wyrażenia zgody na powierzenie Gminie Kórnik zadania publicznego w zakresie publicznego transportu zbiorowego.

Linia 24 jest linią bezpłatną dla pasażerów. Koszty pokrywa w części powiat Średzki oraz w części gmina Kleszczewo. Na linii 24 obowiązują przepisy porządkowe ustalone przez Radę Miasta i Gminy Kórnik.

Długość poszczególnych linii autobusowych

Nr linii	Długość linii					
	Ogółem	Miasto Poznań	Gmina Kleszczewo	Gmina Kostrzyn	Gmina Swarzędz	Gmina Środa Wlkp.
431 (p. Gowarzewo)	22,5	9,7	12,8	0,9	0	0
432 (p. Komorniki)	25,8	11,5	14,3	0	0	0
432 (Komorniki i Gowarzewo)	30,8	11,1	19,7	0	0	0
435 (do Tulec)	12,2	9,1	3,1	0	0	0
488	13,4	0	13,4	0	0	0
488 (p. Poklatki i Markowice)	22,9	0	22,9	0	0	0
489	17,1	0	9,1	8,0	0	0
484	26,4	0	5,4	0	21,0	0
24	46,9	0	26,2	0	0	20,7

Liczba faktycznie przejechanych kilometrów na poszczególnych liniach w 2022 r.

Nr linii	Liczba przejechanych wozokilometrów					
	Ogółem	Miasto Poznań	Gmina Kleszczewo	Gmina Kostrzyn	Gmina Swarzędz	Gmina Środa Wlkp.
431						
Rok 2022	214.683	83.468	117.852	13.363	0	0
Rok 2021	212.233	81.312	122.893	8.045	0	0
Rok 2020	207.637	86.593	114.637	6.407	0	0
Rok 2019	198.785	78.322	112.967	7.496	0	0
432						
Rok 2022	283.107	91.587	191.520	0	0	0
Rok 2021	280.254	93.889	186.364	0	0	0
Rok 2020	268.497	96.904	171.593	0	0	0
Rok 2019	270.736	92.252	178.483	0	0	0
435						
Rok 2022	55.446	39.514	15.932	0	0	0
Rok 2021	59.552	43.885	15.667	0	0	0
Rok 2020	32.611	24.132	8.479	0	0	0
Rok 2019	57.343	42.606	14.737	0	0	0
488						
Rok 2022	118.591	0	118.591	0	0	0
Rok 488	117.393	0	117.393	0	0	0
Rok 2020	115.526	0	115.526	0	0	0
Rok 2019	117.578	0	117.578	0	0	0
489						
Rok 2022	35.261	0	19.687	15.574	0	0
Rok 2021	29.137	0	18.276	10.861	0	0
Rok 2020	16.400	0	9.823	6577	0	0
Rok 2019	33.128	0	19.844	13.284	0	0
484						
Rok 2022	45.668	0	9428	0	36.240	0
Rok 2021	46.385	0	9488	0	36.897	0
Rok 2020	38.412	0	7.857	0	30.555	0
Rok 2019	45.471	0	9.299	0	36.172	0
24						
Rok 2022	37.510	0	22.881	0	0	14.629
Rok 2021	38.140	0	22.773	0	0	15.367
Rok 2020	37.497	0	22.147	0	0	15.350
Rok 2019	37.411	0	22.061	0	0	15.350

Koszty poniesione przez Gminę Kleszczewo na funkcjonowanie poszczególnych linii 2022 r.

Linia	Koszty poniesione przez gminę Kleszczewo w zł
431	789.113,97
432	1.299.629,41
435	78.893,39
488	955.662,65
489	305.530,60
484	95.132,50
24	125.864,56

Zadanie transportu publicznego w 2022 r. realizowane było głównie za pomocą autobusów marki SOLARIS URBINO 12 (8 zakupionych w 2020 r.) oraz Solaris Urbino 10,5 (1 zakupiony w 2021 r.), co znacznie poprawiło komfort jazdy pasażerów.

Wszystkie autobusy zostały wyposażone w terminale do sprzedaży biletów za pomocą zbliżeniowych kart płatniczych lub smartfona obsługującego technologię HCE lub NFC.

3.6.2 Zaopatrzenie w wodę

3.6.2.1 Sieć wodociągowa

Całkowita długość sieci wodociągowych na terenie gminy Kleszczewo wynosi 115,1 km. Zakład eksploatuje cztery ujęcia głębinowe i cztery stacje uzdatniania wody w miejscowościach: Gowarzewo, Kleszczewo, Krerowo i Nagradowice.

Wszystkie miejscowości, do których doprowadzona jest sieć wodociągowa, zaopatrywane są w wodę z ujęć podziemnych, ujmujących wody z trzeciorzędowego lub z czwartorzędowego poziomu wodonośnego.

Wydobywane wody podziemne wymagają uzdatniania, dlatego też wszystkie ujęcia wód podziemnych wyposażone są w stacje uzdatniania wody w zakresie odżelaziania, odmanganiania i usuwania jonu amonowego. Woda wtłaczana do sieci wodociągowej poddawana jest dezynfekcji podchlorynem sodu.

Jakość wody pitnej nadzorowana jest przez Państwowy Powiatowy Inspektorat Sanitarny w Poznaniu w ramach monitoringu przeglądowego oraz monitoring wewnętrzny wykonywany na zlecenie Zakładu przez specjalistyczne koncesjonowane laboratorium.

Woda uzdatniona podawana do sieci wodociągowych we wszystkich stacjach spełnia wymagania dotyczące wskaźników fizyko-chemicznych, organoleptycznych i bakteriologicznych określonych w Rozporządzeniu Ministra Zdrowia z dnia 7 grudnia 2017 r. poz. 2294 w sprawie jakości wody przeznaczonej do spożycia przez ludzi.

3.6.2.2 Informacja o ujęciach wody i stacjach uzdatniania wody oraz obszary dostawy wody z poszczególnych stacji

a) SUW Gowarzewo

Stacja uzdatniania wody w Gowarzewie zaopatruje w wodę głównie miejscowości: Gowarzewo, Szewce i część Tulc. Ujęcie i stacja pracują w układzie dwustopniowego pompowania. Ujęcie wody i stacja uzdatniania wybudowane zostały w latach 1973-1977. W 2008 roku wybudowano studnię awaryjną nr 2A a w 2018 roku studnię 1M (zasób trzeciorzędowy). W latach 2018 – 2019 częściowo zmodernizowano stację uzdatniania wody i wybudowano dwa zbiorniki retencyjne każdy po 150 m³.

Pozwolenie wodnoprawne pozwala na pobór wód z czwartorzędowego poziomu wodonośnego w ilości $Q_{\max/h} = 30 \text{ m}^3/h$, $Q_{\text{sr./d}} = 376,8 \text{ m}^3/d$, $Q_r = 137\,532 \text{ m}^3/r$ oraz z utworów mioceńskich w ilości $Q_{\max/h} = 50,4 \text{ m}^3/h$, $Q_{\text{sr./d}} = 628,0 \text{ m}^3/d$, $Q_r = 229\,220 \text{ m}^3/r$.

b) SUW Kleszczewo

Stacja uzdatniania wody w Kleszczewie zaopatruje w wodę głównie miejscowości: Kleszczewo, Tanibórz, część zachodnią miejscowości Trzek, wzdłuż ulicy Topolowej, (jest, to tranzyt do Gowarzewa), Bylin (część I), Poklatki i Lipowiec, a także awaryjnie miejscowości: Nagradowice, Komorniki, Szewce oraz część Gowarzewa i część Tulec. Ujęcie i stacja uzdatniania pracują w układzie dwustopniowego pompowania.

Ujęcie i stacja zostały wybudowane w 1976 r. W latach 2018 – 2022 stacja została częściowo zmodernizowana i wybudowano dwa zbiorniki retencyjne każdy po 100 m³.

Pozwolenie wodnoprawne pozwala na pobór wód z utworów neogeńskich-miocenów w ilości $Q_{\max/h} = 60 \text{ m}^3/h$, $Q_{\text{sr./d}} = 740,3 \text{ m}^3/d$, $Q_r = 270\,204,0 \text{ m}^3/r$

c) SUW Krerowo

Stacja uzdatniania wody w Krerowie zaopatruje w wodę głównie miejscowości: Bugaj, Krerowo, Krzyżowniki, Markowice, Śródka, Zimin, część Tulec. W 2018 r. wybudowano połączenie sieci wodociągowej pod autostradą A2 pomiędzy Komornikami a Krzyżownikami/Śródką i woda dostarczana jest również do miejscowości: Komorniki i Tulce.

Ujęcie i stacja uzdatniania wody pracują w układzie dwustopniowego pompowania, stacja wyposażona jest w dwa zbiorniki retencyjne wody uzdatnionej każdy o pojemności 84 m³ (łącznie 168 m³). Ujęcie i stacja zostały wybudowane w 1979 r. W latach 2018 -2019 stacja została częściowo zmodernizowana.

Pozwolenie wodnoprawne zezwala na pobór wód z trzeciorzędowego poziomu wodonośnego w ilości $Q_{\max/h} = 51,8 \text{ m}^3/h$, $Q_{\text{sr./d}} = 778,3 \text{ m}^3/d$, $Q_r = 284\,088 \text{ m}^3/r$

d) SUW Nagradowice

Stacja uzdatniania wody w Nagradowicach zaopatruje w wodę miejscowości: Nagradowice, Komorniki, Bylin II, część Tulec oraz awaryjnie miejscowości: Bylin (część I), Gowarzewo, Kleszczewo, Lipowiec, Poklatki, Szewce, Tanibórz i Trzek (część zachodnia).

Ujęcie i stacja uzdatniania wody pracują w układzie dwustopniowego pompowania, stacja wyposażona jest w dwa zbiorniki retencyjne wody uzdatnionej każdy o pojemności 50 m³ (łącznie 100 m³). Ujęcie i stacja zostały wykonane w latach 70-tych ubiegłego wieku. W 2020 roku stacja została częściowo zmodernizowana.

Pozwolenie wodnoprawne zezwala na pobór wód z trzeciorzędowego poziomu wodonośnego w ilości $Q_{\max/h} = 18,0 \text{ m}^3/h$, $Q_{\text{sr./d}} = 410,0 \text{ m}^3/d$, $Q_r = 157\,680,0 \text{ m}^3/r$

e) Zakup wody

W celu uzupełnienia bilansu wody potrzebnej dla zaopatrzenia w wodę mieszkańców i zakładów na terenie Gminy Kleszczewo Zakład kupuje wodę od podmiotów zewnętrznych: Aquanet S.A. Poznań, Wielkopolskie Centrum Hodowli i Rozrodu Zwierząt w Tulcach Sp. z o.o. (WCHiRZ). Woda od tych dostawców zaopatruje w wodę następujące miejscowości:

- Aquanet S.A. Poznań – woda dostarczana jest do miejscowości: Tulce, Gowarzewo, Komorniki i Szewce,
- Wielkopolskie Centrum Hodowli i Rozrodu Zwierząt w Tulcach Sp. z o.o. – woda dostarczana jest do miejscowości Tulce.

Od 2020 roku wszystkie ww. cztery Stacje Uzdatniania Wody połączone są układem pierścieniowym sieci wodociągowej i współpracują razem w jednym układzie hydraulicznym.



W SUW w Kleszczewie zamontowano drugi zbiornik retencyjny

System zaopatrzenia w wodę ulega systematycznej rozbudowie. Zadanie to w całości jest realizowane przez Zakład Komunalny w Kleszczewie Sp. z o.o. ze środków własnych oraz w ramach dokapitalizowania Spółki. Łączne nakłady poniesione na ten cel w 2022 roku wynoszą 3.668.304,40zł (2.053.304,40zł Zakład Komunalny, 1.615.000,00zł budżet Gminy).

Największy zakres zadań wykonano w Komornikach, gdzie miała miejsce wymiana sieci (1459m), ponadto w Krzyżownikach (506m) i Tulcach (ul. Gospodarcza 412m, przyłącze os. Przylesie 47m).

W SUW w Kleszczewie zamontowano drugi zbiornik retencyjny.

3.6.3 Oczyszczanie ścieków

3.6.3.1 Sieci kanalizacyjne



Nowa przepompownia ścieków na kolektorze Komorniki-Nagradowice

Całkowita długość sieci kanalizacyjnej wynosi 53,7 km. Ścieki komunalne systemem sieci grawitacyjnych, ciśnieniowych i tłocznych oraz przepompowni ścieków przesyłane są na oczyszczalnię mechaniczno-biologiczną w Nagradowicach. Gromadzony osad pościekowy jest odwadniany na oczyszczalni ścieków w Nagradowicach i utylizowany przez zewnętrzną firmę. W zakresie ścieków z miejscowości Tulce ścieki poprzez gminną kanalizację sanitarną grawitacyjną i tłoczną eksploatowaną przez Zakład Komunalny w Kleszczewie Sp. z o.o. kierowane są do oczyszczalni ścieków eksploatowanej przez Aquanet Poznań.

Na terenie Gminy Kleszczewo od 30 października 2019 r. istnieje jedna aglomeracja ściekowa powstała z połączenia aglomeracji Nagradowice i aglomeracji Tulce:

Do oczyszczalni w Nagradowicach wpływają ścieki odprowadzane:

- a) kanalizacją grawitacyjną z miejscowości Nagradowice oraz przy pomocy rurociągu tłoczego z kanalizacji grawitacyjnej z miejscowości Kleszczewo i Komorniki,
- b) kanalizacją ciśnieniową z miejscowości: Markowice, Kleszczewo (część miejscowości), Krerowo, Krzyżownicy Poklatki, Śródka i Zimin,
- c) oraz ścieki dowożone wozami asenizacyjnymi przez wozaków, którzy mają podpisaną umowę z Zakładem Komunalnym w Kleszczewie Sp. z o.o. w ilości wynikającej z technologii oczyszczania ścieków i operatu wodnoprawnego.

Od 21 lipca 2022 r. ścieki z miejscowości Tulce zostały przekierowane do Poznańskiego Systemu Kanalizacyjnego, tym samym odłączone od oczyszczalni WCHiRZ w Tulcach.

W 2022 roku, dzięki pozyskanym środkom z programów rządowych oraz środkom z budżetu Gminy, wykonano duży zakres budowy kanalizacji. Największe inwestycje miały miejsce w Komornikach: Kanalizacja Komorniki etap I- kolektor Komorniki - Nagradowice, Kanalizacja Komorniki etap II – przepompownia główna w rejonie strażnicy OSP-firma Hoppecke (inwestycja na koszt firmy Hoppecke), Kanalizacja Komorniki etap III – centrum miejscowości. Ponadto sieci kanalizacyjne powstawały w ramach budowy dróg w Gowarzewie – 2 odcinki w ul. Lawendowej, fragment ul. Brzozowej oraz ul. Szałwiowej. Koszty poniesione na budowę kanalizacji w 2022 roku to 7.757.601,87 zł.

3.6.3.2 Oczyszczalnia ścieków komunalnych w Nagradowicach



Oczyszczalnia ścieków w Nagradowicach

Oczyszczalnia ścieków w Nagradowicach została wybudowana w latach 2020 – 2021. Jest typem oczyszczalni mechaniczno-biologicznej. Zespół urządzeń oczyszczalni ścieków gwarantuje oczyszczanie ścieków zgodnie z normami określonymi w aktualnym pozwoleniu wodnoprawnym. Przepustowość tej instalacji wynosi $Q_{\text{sr./d}} = 500 \text{ m}^3/\text{d}$, co odpowiada ok. 4980 RLM (Równoważna Liczba Mieszkańców).

a) Przepompownie ścieków

- W zakresie obsługi Zakładu jest 12 sieciowych przepompowni ścieków oraz 424 przydomowych przepompowni ścieków. Przydomowe przepompownie ścieków zamontowane w Aglomeracji Nagradowice w miejscowościach: Kleszczewo – 10 szt.,
- Krerowo – 67 szt.,
- Krzyżowniki – 70 szt.,
- Markowice – 66 szt.,
- Poklatki – 44 szt.,
- Śródka – 76 szt.,
- Zimin – 91 szt.

b) Zakup usług oczyszczania ścieków

Zakład odprowadza ścieki z miejscowości Tulce do oczyszczenia przez podmiot zewnętrzny, tj. do Poznańskiego Systemu Kanalizacji poprzez przepompownię ścieków w Tulcach i rurociąg tłoczny Tulce – Poznań Szczepankowo.

3.7 Gospodarka odpadami

Powstawanie systemu gospodarki odpadami komunalnymi na terenie gminy Kleszczewo

Od dnia 1 lipca 2013 r. do dnia 31 grudnia 2021 r. obowiązek zorganizowania systemu odbioru odpadów komunalnych na terenie gminy Kleszczewo spoczywał na Związku Międzygminnym „Gospodarka Odpadami Aglomeracji Poznańskiej”.

Dnia 31 marca 2021 r. Rada Gminy Kleszczewo Uchwałą Nr XXVIII/220/2021 postanowiła o wystąpieniu ze Związku Międzygminnego „Gospodarka Odpadami Aglomeracji Poznańskiej” z zachowaniem sześciomiesięcznego okresu wypowiedzenia, ze skutkiem na dzień 31 grudnia 2021 r.

Tym samym od stycznia 2022 r. Gmina Kleszczewo odpowiada za zorganizowanie systemu gospodarki odpadami komunalnymi na własnym terenie, w tym m.in. za odbiór zagospodarowanie odpadów oraz organizację punktów selektywnej zbiórki odpadów komunalnych. Odpady komunalne odbierane były z terenu nieruchomości zamieszkałych przez firmę FB Serwis S.A. z siedzibą w Warszawie. Podwykonawcą w/w usług było Przedsiębiorstwo Usług Komunalnych Artur Zys, Pławce. Pozostałe odpady komunalne, takie jak np. odpady budowlane i rozbiórkowe odbierane były na podstawie indywidualnych zleceń/umów zawartych pomiędzy właścicielem nieruchomości, a podmiotem uprawnionym posiadającym wpis do Rejestru Działalności Regulowanej lub oddawane były przez mieszkańców do Punktu Selektywnej Zbiórki Odpadów Komunalnych (PSZOK) w Rabowicach. Z kolei Zakład Usług Komunalnych Sp. z o.o. w Mosinie w ramach umowy na zorganizowanie punktów odbioru przeterminowanych leków z aptek zajmował się ich odbiorem i zagospodarowaniem.

Liczba złożonych deklaracji

Gmina Kleszczewo objęła systemem zarówno nieruchomości zamieszkałe jak i niezamieszkałe, na których powstają odpady komunalne. W roku 2022 do Gminy Kleszczewo wpłynęło 810 deklaracji (w tym zmiany, korekty i wygaszenia). Z uwagi na budowanie systemu już od połowy roku 2021 po rozpadzie ZM GOAP – zbieranie deklaracji odbywało się od jesieni 2021 r.

Liczba deklaracji – stan na dzień 31.12.2022 r.

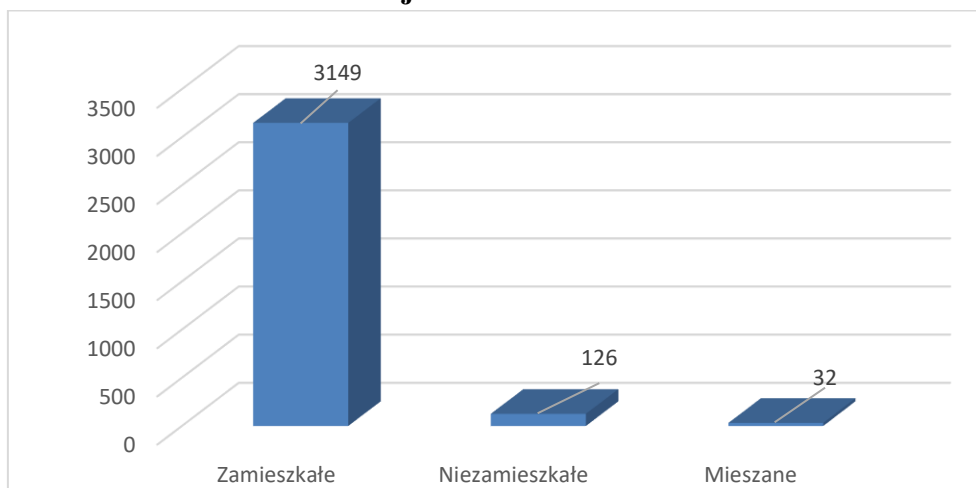

Masa wytworzonych odpadów w przeliczeniu na 1 mieszkańca gminy Kleszczewo

W 2022 r. masa wszystkich odpadów komunalnych wynosiła 447,248 kg/M/rok, w tym:

- 204,980 kg/M/rok odpadów komunalnych zmieszanych
- 82,518 kg/M/rok odpadów zbieranych w sposób selektywny, tj. odpadów z papieru, tworzyw sztucznych, metali i szkła.

W przypadku odpadów ulegających biodegradacji statystyczny mieszkaniec wytworzył 132,515 kg/M/rok.

Masa wszystkich odebranych odpadów komunalnych przypadająca na jednego mieszkańca (wg deklaracji) wyniosła w 2022 r. 435,252 kg/M/rok, z czego masa odpadów komunalnych zmieszanych na mieszkańca wyniosła 204,980 kg/M/rok.

Mieszkaniec gminy Kleszczewo wytworzył średnio:

- 81,203 kg/M/rok odpadów z papieru, tworzyw sztucznych, metali i szkła
- 131,060 kg/M/rok odpadów ulegających biodegradacji.

Koszty i dochody w związku z prowadzeniem systemu gospodarki odpadami

Rodzaj usługi-kosztów	Koszt
Dochody przypisane z tytułu opłaty za gospodarowanie odpadami komunalnymi	5 352 295,49 zł
Odbiór i transport zmieszanych odpadów komunalnych oraz odbiór, transport i zagospodarowanie odpadów ulegających biodegradacji oraz odpadów komunalnych zbieranych w sposób selektywny	3 081 515,49 zł
Zagospodarowanie zmieszanych odpadów komunalnych	756 178,40 zł
Prowadzenie PSZOK oraz punktów odbioru przeterminowanych leków z aptek	204 511,95 zł

Rodzaj usługi-kosztów	Koszt
Prowadzenie punktów odbioru przeterminowanych leków z aptek	2 832,84 zł
Organizacja zbiórki ZSEE	634,12 zł
Obsługa administracyjna systemu	243 553,62 zł
Edukacja ekologiczna w zakresie prawidłowego postępowania z odpadami komunalnymi	1 533,50 zł
ZM GOAP	301 830,15 zł
Nadwyżka/strata w zakresie gospodarowania odpadami	759 705,42 zł

Edukacja ekologiczna

Podnoszenie świadomości ekologicznej z zakresu gospodarowania odpadami komunalnymi wśród mieszkańców gminy Kleszczewo traktowane jest jako działanie priorytetowe.

W 2022 r. podejmowane działania obejmowały m. in.:

- działalność informacyjną i edukacyjną w zakresie prawidłowego gospodarowania odpadami komunalnymi, a w szczególności selektywnego zbierania odpadów komunalnych, w tym odpadów ulegających biodegradacji poprzez stronę internetową Urzędu Gminy Kleszczewo (www.kleszczewo.pl zakładka Gospodarka odpadami), gdzie dostępne są informacje dotyczące:
 - składania deklaracji o wysokości opłaty za gospodarowanie odpadami komunalnymi,
 - obowiązujących aktów prawa miejscowego,
 - Rejestru Działalności Regulowanej,
 - podmiotów odbierających odpady komunalne,
 - miejsc zagospodarowanie odpadów,
 - harmonogramu odbioru odpadów komunalnych,
 - Punktu Selektywnej Zbiórki Odpadów Komunalnych,
 - punktu zbierania odpadów folii, sznurka oraz opon,
 - podmiotów prowadzących działalność w zakresie zbierania zużytego sprzętu elektrycznego i elektronicznego na terenie Gminy Kleszczewo,
 - możliwości oddania elektrośmieci,
 - osiągniętych przez gminę poziomach recyklingu, przygotowania do ponownego użycia i odzysku innymi metodami oraz ograniczenia masy odpadów komunalnych ulegających biodegradacji przekazywanych do składowania w danym roku kalendarzowym,
 - wyszukiwarki odpadów,
 - wymagań dotyczących sposobu zbierania odpadów komunalnych;
- artykuły w prasie lokalnej „SAMORZĄD” dotyczące poprawnej segregacji odpadów komunalnych, prowadzenia kompostownika, korzystania z Punktu Selektywnej Zbiórki Odpadów,
- zakup materiałów edukacyjnych w postaci gadżetów m.in. zgniatarek,
- przeprowadzenie akcji sprzątania lasy w Tulcach,
- udział w Dniach Gminy Kleszczewo,
- organizacja akcji edukacyjnej w przedszkolach „ZGNAITACZ BUTELEK LEON”,

- organizacja konkursu fotograficznego „POKAŻ MI SWÓJ SPOSÓB NA SEGREGACJĘ”,
- przystąpienie do projektu „ELEKTRYCZNE ŚMIECI” w ramach, którego udostępniony został dla mieszkańców gminy pojemnik na zużyty sprzęt elektryczny i elektroniczny.

Rok 2022 udowodnił słuszność decyzji o opuszczeniu ZM GOAP natychmiast po tym, gdy zapadła decyzja o likwidacji Związku. Zaoszczędzono znaczną kwotę dopłat z tytułu różnicy pomiędzy wpłatami mieszkańców, kosztami wywozu odpadów, które wykazywały firmy zajmujące się odbiorem i zagospodarowaniem odpadów. Pomimo krótkiego czasu na zorganizowanie odbioru gminny system zadziałał bez komplikacji. Trafne okazały się założenia odnośnie masy odpadów, kosztów ich odbioru i zagospodarowania, jak również wysokości opłat ponoszonych przez mieszkańców.

3.8 Sprawy obywatelskie

3.8.1 Informacja publiczna

W 2022 r. do Urzędu Gminy wpłynęło 60 wniosków o udostępnienie informacji publicznej. Wszystkie wnioski zrealizowano, nie wydano żadnej decyzji odmownej.

3.8.2 Skargi i wnioski

W 2022 r. wpłynęły 2 skargi i 3 wnioski w rozumieniu Kodeksu Postępowania Administracyjnego, w tym 2 skargi do Rady Gminy, które zostały uznane za bezzasadne oraz 3 wnioski do Wójta Gminy, które zostały rozpatrzone negatywnie ze względu na przepisy prawa.

3.8.3 Petycje

W 2022 r. do Urzędu Gminy wpłynęło 12 petycji w rozumieniu ustawy o petycjach, w tym: 10 petycji skierowanych do Wójta Gminy oraz 2 petycje skierowane do Rady Gminy. Spośród petycji wniesionych do Wójta Gminy: 4 zostały rozpatrzone negatywnie, pozostałe zostały uwzględnione. Petycje skierowane do Rady Gminy: 1 została uwzględniona w części i 1 rozpatrzona negatywnie.

3.8.4 Współpraca z organizacjami pozarządowymi

Rada Gminy Kleszczewo Uchwałą Nr XXXV/293/2021 z dnia 24 listopada 2021r. przyjęła Program współpracy Gminy Kleszczewo z organizacjami pozarządowymi oraz innymi podmiotami w roku 2022. Program był wcześniej poddany konsultacjom społecznym. W 2022 roku na realizację zadań publicznych objętych niniejszym programem przeznaczono kwotę w wysokości 19.000,00 zł.

W ramach otwartego konkursu ofert zlecone zostały i wykonane następujące zadania:

❖ **Działania na rzecz osób niepełnosprawnych – organizacja czasu wolnego**

Lp.	Tytuł zadania	Nazwa oferenta	Kwota przyznanych środków w zł	Kwota wykorzystanych środków w zł
1.	Rekreacyjnie i sportowo wśród niepełnosprawnych	Stowarzyszenie POMAGAM w Kleszczewie	10.000,00	10.000,00

❖ **Działania na rzecz osób w wieku emerytalnym – aktywizacja społeczna seniorów**

Lp.	Tytuł zadania	Nazwa oferenta	Kwota przyznanych środków w zł	Kwota wykorzystanych środków w zł
1.	Rekreacyjnie i sportowo wśród seniorów	Stowarzyszenie POMAGAM w Kleszczewie	6.000,00	5.793,91

❖ **Działania na rzecz dzieci i młodzieży, w tym wypoczynku dzieci i młodzieży**

Lp.	Tytuł zadania	Nazwa oferenta	Kwota przyznanych środków w zł	Kwota wykorzystanych środków w zł
1.	Półkolonie piłkarskie dla dzieci i młodzieży z Gminy Kleszczewo	Uczniowski Klub Sportowy Akademia Piłkarska Reissa Swarzędz	3000,00	3000,00

3.8.5 Działalność gospodarcza

Zgodnie z Centralną Ewidencją i Informacją o Działalności Gospodarczej (CEiDG), według stanu na koniec 2022r., liczba wpisów zarejestrowanych podmiotów gospodarczych, które mają główne miejsce wykonywania działalności w gminie Kleszczewo obejmowała 1402 pozycje (w 2021 r. 1340), z czego:

- 715 podmiotów posiadało status „aktywny”
- 490 podmiotów posiadało status „wykreślony”
- 169 podmiotów posiadało status „zawieszony” (w 2021 r. – 153)
- 19 podmiotów prowadzi działalność w formie spółki
- 1 podmiot posiadał późniejszą datę rozpoczęcia działalności
- 8 podmiotów nie rozpoczęło działalności.

Do wiodących branż w gminie Kleszczewo (wg kodu PKD) zaliczyć należy:

- pozostałe doradztwo w zakresie prowadzenia działalności gospodarczej i zarządzania - działalność związana z oprogramowaniem,
- transport drogowy towarów,
- fryzjerstwo i pozostałe zabiegi kosmetyczne,
- działalność w zakresie inżynierii i związane z nią doradztwo techniczne,
- wykonywanie instalacji wodno-kanalizacyjnych, ciepłych, gazowych i klimatyzacyjnych; - działalność rachunkowo-księgowa, doradztwo podatkowe,
- konserwacja i naprawa pojazdów samochodowych,
- działalność agentów specjalizujących się w sprzedaży pozostałych określonych towarów,
- pozostała działalność w zakresie opieki zdrowotnej, gdzie indziej niesklasyfikowana, działalność związana z doradztwem w zakresie informatyki,
- pozostała działalność profesjonalna, naukowa i techniczna, gdzie indziej niesklasyfikowana,
- pozostałe pozaszkolne formy edukacji, gdzie indziej niesklasyfikowane,
- sprzedaż detaliczna prowadzona w niewyspecjalizowanych sklepach z przewagą żywności, napojów i wyrobów tytoniowych.

4 CZŁONKOSTWO W ZWIĄZKACH I STOWARZYSZENIACH

4.1 Związki międzygminne

Lp.	Nazwa związku	Cele Statutowe	Rok przystąpienia	Wydatki poniesione w 2022 r.
1.	Związek Międzygminny Gospodarka Odpadami Aglomeracji Poznańskiej Związek Międzygminny „GOAP” (w likwidacji)	Gospodarka odpadami komunalnymi	2013	64.228,78 zł
2.	Związek Międzygminny Schronisko dla zwierząt	Opieka nad bezdomnymi zwierzętami	2015	70.014,30 zł

4.2 Stowarzyszenia

Lp.	Nazwa stowarzyszenia	Cele Statutowe	Rok przystąpienia	Wydatki poniesione
-----	----------------------	----------------	-------------------	--------------------

				w 2022 r.
1.	Wielkopolski Ośrodek Kształcenia i Studiów Samorządowych (WOKiSS)	Szkolenia i edukacja samorządu	1990	9.390,00 zł
2.	Stowarzyszenie METROPOLIA POZNAŃ	Wspieranie rozwoju społeczno-gospodarczego Metropolii	2011	6.540,10 zł plus składka Metropolitarny System Informacji Przestrzennej 31.250,00 zł
3.	Związek Gmin Wiejskich RP	Integracja gmin i rozwój samorządności lokalnej	1993	4.091,30 zł
4.	Stowarzyszenie Gmin i Powiatów Wielkopolski	Integracja szczebli samorządu, forum wymiany doświadczeń i inicjatyw na rzecz rozwoju Wielkopolski	1990	2.469,14 zł
5.	Stowarzyszenie Lokalna Grupa Działania „Trakt Piastów”	Trójsektorowe partnerstwo, działające na rzecz rozwoju obszarów wiejskich - pozyskiwanie środków w ramach programu LEADER	2013	15.000,00 zł

5 STRATEGIE, POLITYKI, PROGRAMY I PLANY

5.1 Strategia Rozwoju Gminy Kleszczewo

Strategia Rozwoju Gminy Kleszczewo na lata 2018-2025 przyjęta została Uchwałą Nr XLI/332/2018 Rady Gminy Kleszczewo z dnia 25 kwietnia 2018 r.

Strategiczne cele rozwoju Gminy przyjęte w w/w dokumencie to:

- Rozbudowa infrastruktury technicznej i ochrona środowiska.
- Rozwój infrastruktury i usług społecznych.
- Ład przestrzenny i wspieranie rozwoju gospodarczego.

Przedstawione w raporcie dane potwierdzają, że realizowana w gminie Kleszczewo polityka zrównoważonego rozwoju wpisuje się w Strategię Rozwoju Gminy Kleszczewo na lata 2018-2025. Świadczą o tym wybrane działania podejmowane w 2022 r. skoncentrowane głównie na poprawie bezpieczeństwa mieszkańców oraz polepszeniu jakości życia w gminie.

Nazwa zadania	Łączny koszt zadania	Wydatki poniesione w 2022 r.
Zadania zwiększające bezpieczeństwo na terenie gminy		

Nazwa zadania	Łączny koszt zadania	Wydatki poniesione w 2022 r.
Budowa ul. Brzozowej i Lawendowej wraz z chodnikami i zjazdami w Gowarzewie	1.010.000,00 zł, w tym dofinansowanie z Rządowego Funduszu Rozwoju Dróg 458.078,19 zł	1.476,00 zł inwestycja kontynuowana w 2023 r.
Budowa ścieżki rowerowej Kleszczewo – Nagradowice w formule zaprojektuj – wybuduj	2.255.734,09 zł, w tym dofinansowanie z WRPO 721.921,00 zł	237,87 zł, inwestycja przeniesiona do realizacji na 2023 r.
Budowa ul. Szałwiowej i Lawendowej wraz z chodnikami i zjazdami w Gowarzewie	1.160.919,02 zł w tym dofinansowanie z Rządowego Funduszu Rozwoju Dróg 542.868,77 zł	1.160.919,02 zł
Projekt ronda i chodników w Tulcach przy Sanktuarium	182.815,00 zł	inwestycja przeniesiona do realizacji na 2023 r.
Budowa drogi gminnej nr 329024P na odcinku Krzyżownicy-Śródka	2.920.000,00 zł, w tym z Rządowego Funduszu Polski Ład – Program Inwestycji Strategicznych 2.000.000,00 zł,	19.680,00 zł
Budowa drogi dojazdowej do świetlicy w Nagradowicach	38.385,84 zł	38.385,84 zł
Termomodernizacja budynku OSP w Kleszczewie	718.130,00 zł, w tym dofinansowanie WRPO 395.147,89 zł	38.130,00 zł
Zadania poprawiające działania w zakresie ochrony środowiska		
Budowa kanalizacji w ul. Brzozowej i Lawendowej w Gowarzewie	346.500,00 zł	346.500,00 zł
Budowa kanalizacji w ul. Szałwiowej i Lawendowej w Gowarzewie	367.699,18 zł	367.650,00 zł
Rozbudowa oczyszczalni ścieków w Nagradowicach	12.088.520,18 zł, w tym dotacja z WRPO 4.578.190,55 zł	318.350,00 zł spłata rat kredytu zapewniana przez Gminę
Budowa kanalizacji z Nagradowic do Komornik	6.515.561,87 zł, w tym środki z Rządowego Funduszu Inwestycji Lokalnych 6.353.033,13 zł	6.506.951,87 zł
Modernizacja sieci wodociągowych na terenie gminy	1.274.810,13 zł	200.000,00 zł

Nazwa zadania	Łączny koszt zadania	Wydatki poniesione w 2022 r.
Budowa zbiornika retencyjnego na SUW w Kleszczewie	295.552,33 zł	295.500,00 zł
Budowa studni głębinowej na SUW w Gowarzewie	350.000,00 zł	350.000,00 zł
Budowa kanalizacji Komorniki – Nagradowice (dokapitalizowanie)	209.374,97 zł	205.350,00 zł
Rozbudowa sieci kanalizacji sanitarnej w Komornikach i Gowarzewie	12.030.000,00 zł, w tym dofinansowanie z Rządowego Funduszu Polski Ład – Program Inwestycji Strategicznych 10.000.000,00 zł,	12.800,00 zł
Zadania podwyższające jakość życia mieszkańców		
Wytwarzanie energii ze źródeł odnawialnych	4.459.659,95 zł, w tym dofinansowanie ze środków UE 3.772.897,65 zł	4.016.381,98 zł
Włączenie społeczne mieszkańców gminy Kleszczewo poprzez rewitalizację m. Komorniki oraz Nagradowice	6.835.934,30 zł, w tym dofinansowanie ze środków UE 2.903.327,05 zł	3.182.782,35 zł
Budowa pętli autobusowej do skrzyżowania z ul. Topolową i Lipową w Szewcach- projekt	65.425,00 zł	2.214,00 zł
Budowa przystanków autobusowych w Poklatkach, Gowarzewie, Komornikach, Kleszczewie	682.500,00 zł	66.790,85 zł
Budowa parku w ramach Programu Błękitno-Zielone Inicjatywy dla Wielkopolski – „Zimin gra w zielone”	70.124,18 zł, w tym dofinansowanie z UMWW 50.000,00 zł	70.124,18 zł
Zadania poprawiające działania w zakresie oświaty		
Budowa Przedszkola Samorządowego w Kleszczewie, w tym projekt	14.081.875,97 zł, w tym z Programu Inwestycji Strategicznych Polski Ład 10.200.000 zł 123.000,00 zł	1.898.566,31 zł, inwestycja kontynuowana w 2023 r. 99.464,00 zł
Budowa żłobka w Tulcach (projekt)	112.852,50 zł	112.852,50 zł
Zadania podwyższające atrakcyjność bazy sportowej		

Nazwa zadania	Łączny koszt zadania	Wydatki poniesione w 2022 r.
Budowa kompleksu rekreacyjno-sportowego w Markowicach	158.305,77 zł	24.353,00 zł
Budowa Skateparku w Tulcach	238.665,51 zł	95.940,00 zł
Budowa placu zabaw „Tropikalna Wyspa” w Gowarzewie	129.052,06 zł, w tym dofinansowanie z WOW 50.000,00 zł	129.052,06 zł
Rozbudowa placu zabaw w Krerowie	49.997,89 zł	11.599,99 zł

5.2 Ład przestrzenny

5.2.1 Studium uwarunkowań i kierunków zagospodarowania przestrzennego

Obowiązujące Studium uwarunkowań i kierunków zagospodarowania przestrzennego gminy Kleszczewo uchwalone zostało Uchwałą Nr XXXII/186/01 Rady Gminy w Kleszczewie z dnia 26 września 2001 r., a zmienione zostało:

1. Uchwałą Nr XLVIII/234/2006 Rady Gminy w Kleszczewie z dnia 5 września 2006 r.
2. Uchwałą Nr XV/94/2008 Rady Gminy w Kleszczewie z dnia 7 lutego 2008 r. w sprawie uchwalenia „Zmiany Studium Uwarunkowań i Kierunków Zagospodarowania Przestrzennego Gminy Kleszczewo w miejscowościach Gowarzewo, Kleszczewo, Tulce.”
3. Uchwałą Nr VIII/53/2011 Rady Gminy Kleszczewo z dnia 25 maja 2011 r. w sprawie uchwalenia zmiany studium uwarunkowań i kierunków zagospodarowania przestrzennego Gminy Kleszczewo dla wybranych terenów w obrębie geodezyjnym Gowarzewo, w celu określenia zasad lokalizacji urządzeń związanych z wydobywaniem i przesyłem gazu ziemnego.
4. Uchwałą Nr XVIII/132/2012 Rady Gminy Kleszczewo z dnia 25 kwietnia 2012 r. w sprawie uchwalenia „Zmiany Studium Uwarunkowań i Kierunków Zagospodarowania Przestrzennego Gminy Kleszczewo w miejscowościach Gowarzewo, Krzyżowniki, Markowice, Śródka, Krerowo, Bylin”.
5. Uchwałą Nr XXXI/230/2013 Rady Gminy Kleszczewo z dnia 26 czerwca 2013 r. w sprawie uchwalenia Zmiany Studium Uwarunkowań i Kierunków Zagospodarowania Przestrzennego Gminy Kleszczewo, w miejscowościach Komorniki, Gowarzewo, Tulce.
6. Uchwałą Nr XXXIV/254/2013 Rady Gminy Kleszczewo z dnia 30 października 2013 r. w sprawie uchwalenia „Zmiany Studium Uwarunkowań i Kierunków Zagospodarowania Przestrzennego Gminy Kleszczewo obejmującej tereny położone w miejscowościach Kleszczewo i Tulce”.
7. Uchwałą Nr IX/70/2019 Rady Gminy Kleszczewo z dnia 19 czerwca 2019 r. w sprawie uchwalenia „Zmiany Studium Uwarunkowań i Kierunków Zagospodarowania

Przestrzennego Gminy Kleszczewo obejmującej działki położone w Kleszczewie, Krzyżownikach, Komornikach, Markowicach i Gowarzewie”.

8. Uchwałą Nr XVIII/127/2020 Rady Gminy Kleszczewo z dnia 29 kwietnia 2020 r. w sprawie uchwalenia „Zmiany Studium Uwarunkowań i Kierunków Zagospodarowania Przestrzennego Gminy Kleszczewo obejmującej działki położone w Szewcach, Krerowie, Nagradowicach, Śródce i Tulcach”.
9. Uchwałą Nr XXXIX/229/2021 Rady Gminy Kleszczewo z dnia 26 maja 2021 r. w sprawie „Zmiany Studium Uwarunkowań i Kierunków Zagospodarowania Przestrzennego Gminy Kleszczewo obejmującej działki położone w Tulcach i Bylinie.
10. Uchwałą Nr XXIX/232/2021 Rady Gminy Kleszczewo z dnia 26 maja 2021r. w sprawie przystąpienia do sporządzenia zmiany Studium i kierunków zagospodarowania przestrzennego gminy Kleszczewo, obejmującej działki nr 498/3,498/4,462/4 w miejscowości Gowarzewo.
11. Uchwałą Nr XXIX/234/2021 Rady Gminy Kleszczewo z dnia 26 maja 2021 r. w sprawie przystąpienia do sporządzenia zmiany Studium i kierunków zagospodarowania przestrzennego gminy Kleszczewo, obejmującej działkę nr 245/4 w miejscowości Gowarzewo.
12. Uchwałą XXIX/236/2021 Rady Gminy Kleszczewo z dnia 26 maja 2021 r. w sprawie przystąpienia do sporządzenia zmiany Studium i kierunków zagospodarowania przestrzennego gminy Kleszczewo, obejmującej działki nr 860 o 864 w miejscowości Gowarzewo.
13. Uchwałą XXXI/254/2021 Rady Gminy Kleszczewo z dnia 02 września 2021 r. w sprawie przystąpienia do sporządzenia zmiany Studium i kierunków zagospodarowania przestrzennego gminy Kleszczewo, obejmującej działkę o nr 562 w miejscowości Gowarzewo.
14. Uchwałą XXXII/261/2021 Rady Gminy Kleszczewo z dnia 29 września 2021 r. w sprawie przystąpienia do sporządzenia zmiany Studium i kierunków zagospodarowania przestrzennego gminy Kleszczewo, obejmującej działkę o nr 247/7 w miejscowości Gowarzewo.
15. Uchwałą XXXII/261/2021 Rady Gminy Kleszczewo z dnia 29 września 2021 r. w sprawie przystąpienia do sporządzenia zmiany Studium i kierunków zagospodarowania przestrzennego gminy Kleszczewo, obejmującej działkę o nr 247/7 w miejscowości Gowarzewo.
16. Uchwałą XXXII/263/2021 Rady Gminy Kleszczewo z dnia 29 września 2021 r. w sprawie przystąpienia do sporządzenia zmiany Studium i kierunków zagospodarowania przestrzennego gminy Kleszczewo w części tekstowej w zakresie lokalizacji dróg gminnych i wewnętrznych.
17. Uchwałą XXXIV/274/2021 Rady Gminy Kleszczewo z dnia 27 października 2021r. w sprawie przystąpienia do sporządzenia zmiany Studium i kierunków zagospodarowania przestrzennego gminy Kleszczewo, obejmującej działkę nr 42/22 w miejscowości Śródka.

Zgodnie z art. 9 ust. 1 ustawy o planowaniu i zagospodarowaniu przestrzennym Studium określa politykę przestrzenną gminy, w tym lokalne zasady zagospodarowania przestrzennego. Studium zawiera część tekstową i graficzną, uwzględniającą ustalenia strategii rozwoju

województwa i planu zagospodarowania przestrzennego województwa, a także strategii rozwoju ponadlokalnego oraz strategii rozwoju gminy.

Studium nie posiada rangi przepisu prawa miejscowego, ale jest dokumentem o charakterze ogólnym określającym precyzyjnie uwarunkowania przyrodnicze, kulturowe, społeczne i ekonomiczne a generalnie kierunki rozwoju gminy.

Dnia 20 grudnia 2017 r. Rada Gminy Kleszczewo podjęła Uchwałę Nr XXXVII/292/2017 w sprawie przystąpienia do sporządzenia Studium uwarunkowań i kierunków zagospodarowania przestrzennego Gminy Kleszczewo.

Prace planistyczne nadal trwają. W 2022 r. zostało podjętych kolejnych 6 uchwał w sprawie przystąpienia do zmiany studium uwarunkowań i kierunków zagospodarowania przestrzennego gminy Kleszczewo:

- Uchwała Nr XL/332/2022 z dnia 30 marca 2022 r. w sprawie przystąpienia do sporządzenia zmiany studium uwarunkowań i kierunków zagospodarowania przestrzennego Gminy Kleszczewo, obejmującej działkę nr 68/6 w miejscowości Komorniki.
- Uchwała Nr XLI/335/2022 z dnia 27 kwietnia 2022 r. w sprawie przystąpienia do sporządzenia zmiany studium uwarunkowań i kierunków zagospodarowania przestrzennego Gminy Kleszczewo w Tulcach w rejonie ulicy Nagietkowej i Sosnowej.
- Uchwała Nr XLII/345/2022 z dnia 25 maja 2022 r. w sprawie zmiany studium uwarunkowań i kierunków zagospodarowania przestrzennego Gminy Kleszczewo, obejmującej działki nr 245/4, 462/3, 462/4, 498/3, 498/4, 860 i 864 w miejscowości Gowarzewo.
- Uchwała Nr XLIII/354/2022 z dnia 22 czerwca 2022 r. w sprawie przystąpienia do sporządzenia zmiany studium uwarunkowań i kierunków zagospodarowania przestrzennego Gminy Kleszczewo.
- Uchwała Nr XLVII/377/2022 z dnia 26 października 2022 r. w sprawie zmiany studium uwarunkowań i kierunków zagospodarowania przestrzennego Gminy Kleszczewo, obejmującej działkę nr 562 oraz części działek nr 337/15, 338/11, 338/12, 338/13, 338/14, 339/1, 339/2, 339/10, 339/11 w miejscowości Gowarzewo
- Uchwała Nr XLVII/379/2022 z dnia 26 października 2022 r. w sprawie przystąpienia do sporządzenia zmiany studium uwarunkowań i kierunków zagospodarowania przestrzennego Gminy Kleszczewo, obejmującej dz. nr ewid. 209/9, 209/8, 209/6, 111/46 i część dz. ewid. nr 564/20 w miejscowości Gowarzewo.

5.2.2 Plan zagospodarowania przestrzennego

Miejscowy plan zagospodarowania przestrzennego jest podstawowym aktem planistycznym w gminie. Zgodnie z art. 18. ust 2 ustawy z dnia 1990r. o samorządzie gminnym uchwalenie

miejscowych planów zagospodarowania przestrzennego należy do wyłącznej właściwości rady gminy.

Teren gminy Kleszczewo w całości objęty jest miejscowym planem zagospodarowania przestrzennego – Uchwała Nr XXXVI/181/2005 Rady Gminy w Kleszczewie z dnia 30 września 2005 r.

W okresie od 30.09.2005 r. do 31.12.2022 r. uchwalono 48 zmian w/w planu, w tym w roku 2022 uchwalono 5 zmian.

Wykaz obowiązujących planów zagospodarowania przestrzennego na terenie gminy Kleszczewo na dzień 31.12.2022 r.

LP.	OBREB	NAZWA PLANU	UCHWAŁA		PUBLIKACJA		
			NR	DATA	DZ.	POZ.	DATA
1	Gmina Kleszczewo	Miejscowy plan zagospodarowania przestrzennego Gminy Kleszczewo	XXXVII/181/2005	30.09.2005	158	4295	18.11.2005
2	Kleszczewo	Zmiana m.p.z.p. Gminy Kleszczewo w miejscowości Kleszczewo	XIX/115/2008	30.04.2008	101	1898	24.06.2008
3	Tulce	Zmiana m.p.z.p. Gminy Kleszczewo w miejscowości Tulce	XIX/116/2008	30.04.2008	101	1899	24.06.2008
4	Gowarzewo	Zmiana m.p.z.p. Gminy Kleszczewo w miejscowości Gowarzewo	XIX/117/2008	30.04.2008	101	1900	24.06.2008
5	Gowarzewo	Miejscowy plan zagospod. przestrzennego gminy Kleszczewo dla wybranych terenów obręb Gowarzewo, w celu określenia zasad lokalizacji urządzeń związanych z wydobyciem i przesyłem gazu ziemnego	X/73/2011	07.09.2011	286	4601	27.10.2011
6	Gowarzewo	Zmiana m.p.z.p. Gminy Kleszczewo obejmująca działki nr 1 oraz 7 w obrębie Gowarzewo	XX/142/2012	27.06.2012		3569	14.08.2012
7	Gowarzewo	Zmiana m.p.z.p. Gminy Kleszczewo obejmująca działki nr 68/3, 68/4, 68/5, 68/6, 68/7, 69/4, 448, 70/3 w obrębie Gowarzewo	XX/143/2012	27.06.2012		3570	13.08.2012
8	Gowarzewo	Zmiana m.p.z.p. Gminy Kleszczewo obejmująca działki nr 209/3, 209/4 w obrębie Gowarzewo	XX/144/2012	27.06.2012		3575	14.08.2012
9	Bylin	Zmiana m.p.z.p. Gminy Kleszczewo obejmująca działkę nr 75/4 obręb Bylin	XX/145/2012	27.06.2012		3576	14.08.2012
10	Krzyżowniki	Zmiana m.p.z.p. Gminy Kleszczewo obejmująca działki nr 71/1, 71/2 w obrębie Krzyżowniki	XX/165/2012	29.10.2012		543	16.01.2013
11	Markowice	Zmiana m.p.z.p. Gminy Kleszczewo obejmująca działki nr 70/1, 70/2 w obrębie Markowice	XX/166/2012	29.10.2012		549	16.01.2013
	Tulce	Zmiana m.p.z.p. Gminy Kleszczewo dla terenu	XXXIII/243/2013	25.09.2013		5904	31.10.2013

LP.	OBRĘB	NAZWA PLANU	UCHWAŁA		PUBLIKACJA		
			NR	DATA	DZ.	POZ.	DATA
12		działek nr ew. 113/2 i 116/1 położonych w Tulcach					
13	Tulce	Zmiana m.p.z.p. Gminy Kleszczewo dla terenu działek nr ew. 5/19, 5/23, 56, 57, 58/7, 58/5, 58/6, 58/3, 58/1, 59/10, 59/6, 59/11 położonych w Tulcach	XXXVI/266/2013	18.12.2013		348	15.01.2014
14	Kleszczewo	Zmiana m.p.z.p. Gminy Kleszczewo obejmująca działki położone w miejscowości Kleszczewo	XXXVII/272/2014	29.01.2014		1173	24.02.2014
15	Tulce	Zmiana m.p.z.p. Gminy Kleszczewo obejmująca działkę położoną w miejscowości Tulce	XXII/156/2016	30.11.2016		7718	7.12.2016
16	Kleszczewo, Tulce, Gowarzewo i Komorniki	Zmiana m.p.z.p. Gminy Kleszczewo obejmująca działki położone w Kleszczewie, Tulcach, Gowarzewie i Komornikach	XXV/173/2017	25.01.2017		884	31.01.2017
17	Krzyżowniki	Zmiana m.p.z.p. Gminy Kleszczewo obejmująca działkę o nr ewid. 80/35 w Krzyżownikach	XXV/174/2017	25.01.2017		885	31.01.2017
18	Kleszczewo	Zmiana m.p.z.p. Gminy Kleszczewo obejmująca działki w Kleszczewie	XXVIII/200/2017	10.04.2017		3348	19.04.2017
19	Tulce	Zmiana m.p.z.p. Gminy Kleszczewo, obejmująca część działki nr 5/28, położonej w obrębie Tulce	XXXV/265/2017	26.10.2017		7111	6.11.2017
20	Nagradowice	Zmiana m.p.z.p. Gminy Kleszczewo, obejmująca działkę o numerze ewidencyjnym 69/72, położoną w Nagradowicach	XXXVII/287/2017	20.12.2017		78	2.01.2018
21	Tulce	Zmiana m.p.z.p. Gminy Kleszczewo, obejmująca działkę o numerze ewidencyjnym 193/26, położoną w obrębie Tulce	XXXVII/288/2017	20.12.2017		79	2.01.2018
22	Tulce	Zmiana m.p.z.p. Gminy Kleszczewo, obejmująca część działki nr 5/28, położonej w obrębie Tulce	XXXVII/289/2017	20.12.2017		80	2.01.2018
23	Krzyżowniki	Zmiana m.p.z.p. Gminy Kleszczewo działki nr 99, 100, 101, 102, 103, 30/17 i 30/18 obręb Krzyżowniki	XXXVII/290/2017	20.12.2017		81	2.01.2018
24	Tulce	Zmiana m.p.z.p. Gminy Kleszczewo, obejmująca działki o nr ewid. 260/7 i 260/8, obręb Tulce	XXXVII/307/2017	20.12.2017		444	9.01.2018
25	Tanibórz	Zmiana m.p.z.p. Gminy Kleszczewo, obejmująca część działki nr 438/3, położonej w miejscowości Tanibórz, obręb Gowarzewo	XXXIX/320/2018	7.03.2018		2259	13.03.2018
26	Tulce	Zmiana m.p.z.p. Gminy Kleszczewo, obejmująca tereny położone obręb Tulce	XLIV/358/2018	25.07.2018		6136	30.07.2018

LP.	OBREB	NAZWA PLANU	UCHWAŁA		PUBLIKACJA		
			NR	DATA	DZ.	POZ.	DATA
27	Tulce, Komorniki, Śródka i Krzyżowniki	Zmiana m.p.z.p. Gminy Kleszczewo, obejmująca tereny przemysłowo-usługowe wzdłuż Autostrady A-2, położone w obrębach Tulce, Komorniki, Śródka i Krzyżowniki – etap I	XLIV/359/2018	25.07.2018		6137	30.07.2018
28	Szewce, Komorniki i Śródka	Zmiana m.p.z.p. Gminy Kleszczewo, obejmującej działki położone w Szewcach, Komornikach i Śródce	XLVI/372/2018	26.09.2018		7426	2.10.2018
29	Gowarzewo	Zmiana m.p.z.p. Gminy Kleszczewo, obejmującej działkę nr ewid. 189/8, położoną w Gowarzewie	XLVI/373/2018	26.09.2018		7427	2.10.2018
30	Kleszczewo	Zmiana m.p.z.p. Gminy Kleszczewo, obejmująca teren położony w Kleszczewie	XLVI/374/2018	26.09.2018		7428	2.10.2018
31	Tulce, Gowarzewo	Zmiana m.p.z.p. Gminy Kleszczewo, obejmująca działki położone w Tulcach i Gowarzewie	VI/46/2019	26.03.2019		4086	17.04.2019
32	Nagradowice, Zimin	Zmiana m.p.z.p. Gminy Kleszczewo, obejmująca teren przeznaczony pod linie 110 kV	VIII/57/2019	29.05.2019		5960	18.06.2019
33	Krzyżowniki	Zmiana m.p.z.p. Gminy Kleszczewo, obejmująca teren aktywizacji gospodarczej w Krzyżownikach	IX/69/2019	19.06.2019		6304	2.07.2019
34	Krzyżowniki, Komorniki, Markowice, Śródka	Zmiana m.p.z.p. Gminy Kleszczewo, obejmująca działki w Krzyżownikach, Komornikach, Markowicach i Śródce	IX/71/2019	19.06.2019		6305	2.07.2019
35	Kleszczewo	Zmiana m.p.z.p. Gminy Kleszczewo, obejmująca działkę nr ewid. 15/72 położoną w Kleszczewie	XVIII/128/2020	29.04.2020		4201	19.05.2020
36	Gowarzewo, Krerowo	Zmiana m.p.z.p. Gminy Kleszczewo, obejmująca działkę nr ewid. 355/2 w Szewcach obręb Gowarzewo oraz 113 położoną w Krerowie pod budowę elektrowni fotowoltaicznej	XVIII/129/2020	29.04.2020		4202	19.05.2020
37	Tulce	Zmiana m.p.z.p. Gminy Kleszczewo, obejmująca działki nr ewid. 146/10, 146/11, 146/22 i część 146/21 w Tulcach	XVIII/130/2020	29.04.2020		4203	19.05.2020
38	Śródka	Zmiana m.p.z.p. Gminy Kleszczewo, obejmująca część działki nr ewid. 19/5, położonej w Śródce	XVIII/131/2020	29.04.2020		4366	27.05.2020
39	Gowarzewo	Zmiana m.p.z.p. Gminy Kleszczewo, obejmująca działki położone w Gowarzewie – etap I	XVIII/132/2020	29.04.2020		4367	27.05.2020
40	Kleszczewo, Krzyżowniki	Zmiana m.p.z.p. Gminy Kleszczewo, obejmująca	XXIII/175/2020	29.10.2020		8491	12.11.2020

LP.	OBREB	NAZWA PLANU	UCHWAŁA		PUBLIKACJA		
			NR	DATA	DZ.	POZ.	DATA
		działki zlokalizowane w obrębie Krzyżowniki oraz w obrębie Kleszczewo w zakresie części tekstowej					
41	Nagradowice Śródka	Zmiana m.p.z.p. Gminy Kleszczewo, obejmująca tereny położone w Nagradowicach oraz Śródce	XXIX/228/2021	26.05.2021		4984	22.06.2021
42	Tulce Bylin	Zmiana m.p.z.p. Gminy Kleszczewo, obejmująca działki w Tulcach i Bylinie	XXIX/230/2021	26.05.2021		4998	22.06.2021
43	Tulce	Zmiana m.p.z.p. Gminy Kleszczewo, obejmująca część działko o nr ewid. 591, obręb Tulce	XXIX/231/2021	26.05.2021		4999	22.06.2021
44	Kleszczewo, Krzyżowniki	Zmiana m.p.z.p. Gminy Kleszczewo, obejmująca tereny wzdłuż drogi woj. Nr 434 pod realizację ścieżki rowerowej	XXXV/296/2021	24.11.2021		10132	28.12.2021
45	Gowarzewo	Zmiana m.p.z.p. Gminy Kleszczewo, obejmująca działki nr 498/3, 498/4, 462/3 oraz 462/4 w miejscowości Gowarzewo	XLVII/373/2022	26.10.2022		7899	14.11.2022
46	Gowarzewo	Zmiana m.p.z.p. Gminy Kleszczewo, obejmująca działkę nr 245/4 w miejscowości Gowarzewo	XLVII/374/2022	26.10.2022		8356	23.11.2022
47	Gowarzewo	Zmiana m.p.z.p. Gminy Kleszczewo, obejmująca działki nr 860 i 864 w miejscowości Gowarzewo	XLVII/375/2022	26.10.2022		7900	14.11.2022
48	Tulce	Zmiana m.p.z.p. Gminy Kleszczewo, obejmująca działki w miejscowości Tulce – etap I	XLVII/376/2022	26.10.2022		7901	14.11.2022
49	Gowarzewo	Zmiana m.p.z.p. Gminy Kleszczewo, obejmująca działki położone w rejonie ulicy Pogodnej w miejscowości Gowarzewo	XLVII/378/2022	26.10.2022		7902	14.11.2022

Uchwałą Nr XXIX/221//2021 Rady Gminy Kleszczewo z dnia 26 maja 2021 r. dokonana została „Ocena aktualności studium uwarunkowań i kierunków zagospodarowania przestrzennego oraz miejscowych planów zagospodarowania przestrzennego gminy Kleszczewo. Analizie podany został okres od początku 2016 r. tj. od daty poprzedniej oceny do kwietnia 2021 r.

Wykaz podjętych uchwał o przystąpieniu do sporządzenia zmiany miejscowego planu zagospodarowania przestrzennego gminy Kleszczewo.

LP.	UCHWAŁA		NAZWA PLANU
	NR	DATA	
1	XV/111/2016	24.02.2016	Zmiana m.p.z.p. Gminy Kleszczewo obejmująca działki położone w Gowarzewie, Kleszczewie, Komornikach, Krzyżownikach, Śródce, Nagradowicach i Tulcach
2	XVI/122/2016	22.03.2016	Zmiana m.p.z.p. Gminy Kleszczewo obejmująca działki położone w Bylinie, Gowarzewie, Komornikach i Krzyżownikach
3	XVII/130/2016	27.04.2016	Zmiana m.p.z.p. Gminy Kleszczewo obejmująca działki położone w Kleszczewie
4	XX/145/2016	28.09.2016	Zmiana m.p.z.p. Gminy Kleszczewo obejmująca działki położone w Kleszczewie, Tulcach i Gowarzewie
5	XXIII/169/2016	21.12.2016	Zmiana m.p.z.p. Gminy Kleszczewo obejmująca działki nr 99, 100, 101, 102, 103, 30/17 i 30/18 położone w obrębie Krzyżowniki
6	XXV/179/2017	22.03.2017	Zmiana m.p.z.p. Gminy Kleszczewo obejmująca część działki nr 5/28, położonej w obrębie Tulce
7	XXVII/192/2017	29.03.2017	Zmiana m.p.z.p. Gminy Kleszczewo obejmująca tereny położone w obrębie Tulce
8	XXVII/193/2017	29.03.2017	Zmiana m.p.z.p. Gminy Kleszczewo obejmująca działkę o numerze geodezyjnym 69/72, położoną w miejscowości Nagradowice
9	XXVIII/201/2017	10.04.2017	Zmiana m.p.z.p. Gminy Kleszczewo obejmująca działkę o numerze geodezyjnym 193/26, położoną w obrębie Tulce
10	XXVIII/202/2017	10.04.2017	Zmiana m.p.z.p. Gminy Kleszczewo obejmująca część działki nr 5/28, położonej w obrębie Tulce
11	XXXI/220/2017	31.05.2017	Zmiana m.p.z.p. Gminy Kleszczewo obejmująca część działki nr 438/3, położonej w miejscowości Tanibórz, obręb Gowarzewo
12	XXXII/226/2017	28.06.2017	Zmiana m.p.z.p. Gminy Kleszczewo obejmująca tereny położone w obrębie Tulce
13	XXXVII/295/2017	20.12.2017	Zmiana m.p.z.p. Gminy Kleszczewo obejmująca działki położone w Kleszczewie
14	XXXVII/296/2017	20.12.2017	Zmiana m.p.z.p. Gminy Kleszczewo obejmująca część działki położonej w Bylinie
15	XXXVII/297/2017	20.12.2017	Zmiana m.p.z.p. Gminy Kleszczewo obejmująca działki położone w Szewcach, Komornikach i Śródce
16	XXXVII/298/2017	20.12.2017	Zmiana m.p.z.p. Gminy Kleszczewo obejmująca teren położony w Gowarzewie pomiędzy ul. Siekierską i Trzecką
17	XXXVII/299/2017	20.12.2017	Zmiana m.p.z.p. Gminy Kleszczewo obejmująca teren położony w Kleszczewie
18	XXXVII/300/2017	20.12.2017	Zmiana m.p.z.p. Gminy Kleszczewo obejmująca działki położone w Krzyżownikach, Komornikach, Markowicach, Śródce, Gowarzewie i Szewcach
19	XXXVII/301/2017	20.12.2017	Zmiana m.p.z.p. Gminy Kleszczewo obejmująca działkę nr ewid. 189/8, położoną w Gowarzewie
20	XXXVII/302/2017	20.12.2017	Zmiana m.p.z.p. Gminy Kleszczewo obejmująca działkę nr ewid. 70/42, położoną w Komornikach
21	XXXVII/303/2017	20.12.2017	Zmiana m.p.z.p. Gminy Kleszczewo obejmująca działki położone w Gowarzewie
22	XLII/342/2018	28.05.2018	Zmiana m.p.z.p. Gminy Kleszczewo obejmująca teren przeznaczony pod linie 110 kV
23	XLII/343/2018	28.05.2018	Zmiana m.p.z.p. Gminy Kleszczewo obejmująca teren przeznaczony pod aktywizację gospodarczą
24	XLV/371/2018	05.09.2018	Zmiana m.p.z.p. Gminy Kleszczewo obejmująca teren zlokalizowany w Krzyżownikach
25	XLVI/375/2018	26.09.2018	Zmiana m.p.z.p. Gminy Kleszczewo w zakresie części tekstowej
26	XLVI/376/2018	26.09.2018	Zmiana m.p.z.p. Gminy Kleszczewo obejmująca działkę nr ewid. 15/72, położoną w Kleszczewie

LP.	UCHWAŁA		NAZWA PLANU
	NR	DATA	
27	XLVI/377/2018	26.09.2018	Zmiana m.p.z.p. Gminy Kleszczewo obejmująca działkę nr ewid. 355/2 położoną w Szewcach obręb Gowarzewo oraz 113 położoną w Krerowie pod budowę elektrowni fotowoltaicznej
28	XLVI/379/2018	26.09.2018	Zmiana m.p.z.p. Gminy Kleszczewo obejmująca tereny położone w Nagradowicach oraz Śródce
29	XLVI/381/2018	26.09.2018	Zmiana m.p.z.p. Gminy Kleszczewo obejmująca tereny wzdłuż drogi wojewódzkiej nr 434 pod realizację ścieżki rowerowej
30	XLVI/382/2018	26.09.2018	Zmiana m.p.z.p. Gminy Kleszczewo obejmująca działkę nr ewid. 19/5, położoną w Śródce
31	XLVII/391/2018	16.10.2018	Zmiana m.p.z.p. Gminy Kleszczewo obejmująca działki nr ewid. 146/10,146/11,146/22 i część 146/121 zlokalizowane w Tulcach
32	VI/48/2019	26.03.2019	Zmiana m.p.z.p. Gminy Kleszczewo obejmująca działki położone w Gowarzewie, Tulcach i Bylinie
33	XIII/90/2019	30.10.2019	Zmiana m.p.z.p. Gminy Kleszczewo obejmująca działki zlokalizowane w obrębie Krzyżowniki oraz w obrębie Kleszczewo w zakresie części tekstowej
34	XVIII/138/2020	29.04.2020	Zmiana m.p.z.p. Gminy Kleszczewo obejmująca działki położone w rejonie ul. Pogodnej w Gowarzewie
35	XX/154/2020	24.06.2020	Zmiana m.p.z.p. Gminy Kleszczewo obejmująca część działki nr ewid. 591, obręb Tulce
36	XXIX/233/2021	26.05.2021	Zmiana m.p.z.p. Gminy Kleszczewo obejmująca działki nr 498/3, 498/4, 462/3 oraz 4623/4 w miejscowości Gowarzewo
37	XXIX/235/2021	26.05.2021	Zmiana m.p.z.p. Gminy Kleszczewo obejmująca działkę nr 245/4 w miejscowości Gowarzewo
38	XXIX/237/2021	26.05.2021	Zmiana m.p.z.p. Gminy Kleszczewo obejmująca działki nr 860 o 864 w miejscowości Gowarzewo
39	XXXI/255/2021	02.09.2021	Zmiana m.p.z.p. Gminy Kleszczewo obejmująca działkę nr 860 o 864 w miejscowości Gowarzewo
40	XXXII/262/2021	29.09.2021	Zmiana m.p.z.p. Gminy Kleszczewo obejmująca działkę nr 247/7 w miejscowości Gowarzewo
41	XXXII/264/2021	29.09.2021	Zmiana m.p.z.p. Gminy Kleszczewo obejmująca część działek nr 93/3 i 94/4 w miejscowości Kleszczewo
42	XXXIV/275/2021	27.10.2021	Zmiana m.p.z.p. Gminy Kleszczewo obejmująca działkę nr 42/22 w miejscowości Śródka
43	XXXIV/276/2021	27.10.2021	Zmiana m.p.z.p. Gminy Kleszczewo obejmująca działkę nr 98 w miejscowości Tulce
44	XXXIV/277/2021	27.10.2021	Zmiana m.p.z.p. Gminy Kleszczewo obejmująca tereny rekreacyjno-sportowe i usługowe w miejscowości Kleszczewo
45	XL/333/2022	30.03.2022	Zmiana m.p.z.p Gminy Kleszczewo obejmująca działkę nr 68/6 w miejscowości Komorniki
46	XLI/336/2022	27.04.2022	Zmiana m.p.z.p Gminy Kleszczewo obejmująca tereny w miejscowości Tulce w rejonie ulicy Nagietkowej i Sosnowej
47	XLIII/355/2022	22.06.2022	Zmiana m.p.z.p Gminy Kleszczewo obejmująca teren gminy Kleszczewo wg załączników od 1 do 19
48	XLVII/380/2022	26.10.2022	Zmiana m.p.z.p Gminy Kleszczewo obejmująca działki nr 209/9, 209/8, 209/6, 111/46, 208/175 i część działki nr 564/20 w miejscowości Gowarzewo
49	XLIX/414/2022	20.12.2022	Zmiana m.p.z.p Gminy Kleszczewo obejmująca działki nr 71/2, 71/3, 71/4, 71/5 i 71/6, obręb Krzyżowniki

W dalszym ciągu kontynuowano rozpoczęte procedury sporządzanych zmian miejscowych planów zagospodarowania przestrzennego i w 5 przypadkach rozpoczęcie procedury zmiany planu w 2022 r.

W okresie od 24.02.2016 r. do 31.12.2022 r. wpłynęło łącznie 219 wniosków o zmianę planu zagospodarowania przestrzennego, w tym 20 wniosków w 2022 r.

Na sporządzenie zmiany planów wydatkowano w 2022 r. kwotę 95.925,20 zł.

5.3 Gminny Program Rewitalizacji

Ustawa z dnia 9 października 2015 r. o rewitalizacji określa zasady oraz tryb przygotowania, prowadzenia i oceny rewitalizacji. Samorządy otrzymały podstawę prawną do podjęcia kompleksowych działań służących rewitalizacji obszarów zdegradowanych. Rewitalizacja stanowi proces wyprowadzania ze stanu kryzysowego obszarów zdegradowanych, prowadzonych w sposób kompleksowy, poprzez zintegrowane działania na rzecz lokalnej społeczności, przestrzeni i gospodarki skoncentrowane terytorialnie, prowadzone przez interesariuszy rewitalizacji na podstawie gminnego programu rewitalizacji.

Program Rewitalizacji dla Gminy Kleszczewo przyjęty Uchwałą Nr XXXII/222/2017 Rady Gminy Kleszczewo z dnia 28.06.2017r., zmieniony Uchwałą Nr XXXIII/240/2017 z dnia 05.09.2017 r.

W Gminnym Programie Rewitalizacji wyznaczono 2 podobszary rewitalizacji, którymi są część sołectwa Nagradowice oraz część sołectwa Komorniki.

Gminny Program Rewitalizacji zawiera szczegółową diagnozę obszaru rewitalizacji, cele rewitalizacji oraz listę planowanych przedsięwzięć rewitalizacyjnych. Gminny Program Rewitalizacji stanowi niezbędny dokument umożliwiający ubieganie się o środki unijne na programy rewitalizacyjne w ramach programów operacyjnych w perspektywie finansowej 2014-2020.

Główne ukierunkowania na osiągnięcie celów rewitalizacji ujęte w Gminnym Programie Rewitalizacji to:

- Animacja lokalna –pobudzenie aktywności i zwiększenie poziomu integracji lokalnej społeczności.
- Trening kompetencji społecznych – przeciwdziałaniem wykluczeniu społecznemu.
- Bezpłatne poradnictwo prawne – przeciwdziałaniem wykluczeniu społecznemu.
- Modernizacja świetlicy wiejskiej w Komornikach – stworzenie miejsca aktywizacji i integracji społecznej mieszkańców Komornik.
- Budowa świetlicy wiejskiej w Nagradowicach – stworzenie miejsca aktywizacji i integracji społecznej mieszkańców Nagradowic.
- Ożywienie społeczne obszaru rewitalizacji poprzez rekultywację stawu w Komornikach i zagospodarowanie jego najbliższego otoczenia.
- Rewitalizacja parku w Komornikach na rzecz aktywizacji społecznej.

Zarząd Województwa Wielkopolskiego Uchwałą nr 4375/2017 dnia 11 października 2017 r. wpisał Program Rewitalizacji dla Gminy Kleszczewo do Wykazu programów rewitalizacji gmin województwa wielkopolskiego. W 2018 r. został złożony wniosek pod nazwą „Włączenie społeczne mieszkańców Gminy Kleszczewo poprzez rewitalizację miejscowości

Komorniki oraz Nagradowice” w ramach Wielkopolskiego Regionalnego Programu Operacyjnego na lata 2014-2020 w ramach Poddziałanie 9.2.1. Rewitalizacja miast i ich dzielnic, terenów wiejskich, przemysłowych i powojkowych, który uzyskał dofinansowanie. W 2020 r. prowadzona była procedura przetargowa.

Projekt składa się z 4 komponentów:

- 1) przebudowa świetlicy w Komornikach,
- 2) budowa świetlicy w Nagradowicach (formuła zaprojektuj wybuduj),
- 3) rewitalizacja stawu w Komornikach (formuła zaprojektuj wybuduj),
- 4) rewitalizacja parku w Komornikach (formuła zaprojektuj wybuduj).

Wartość całego projektu to kwota 5.371.628,31 zł, w tym kwota dofinansowania z WRPO 4.565.884,06 zł.



Świetlica w Nagradowicach

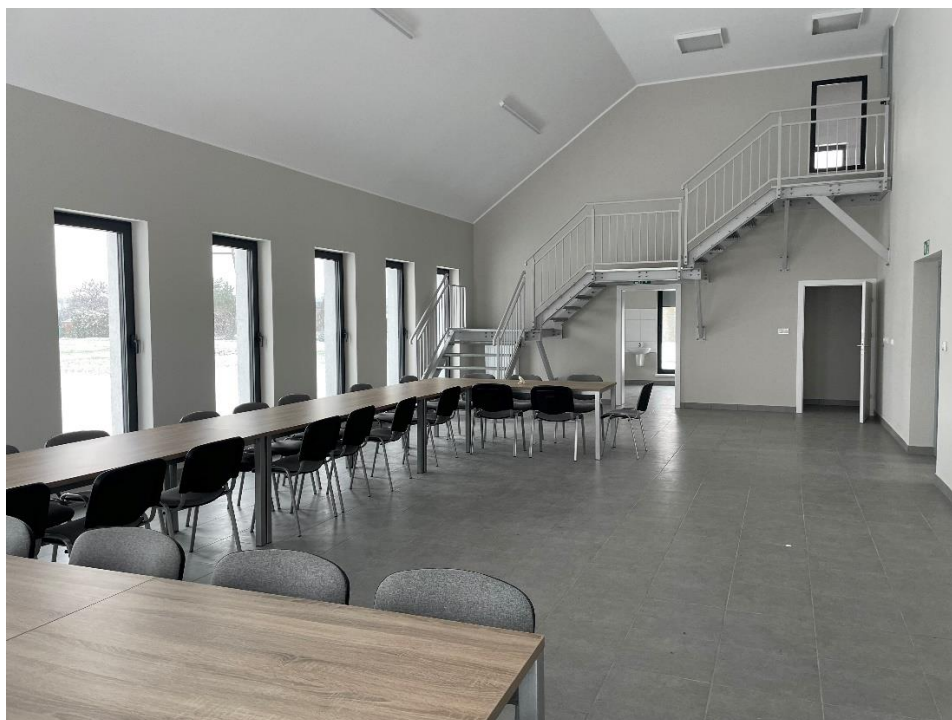

Świetlica w Nagradowicach – wewnątrz

W 2021 r. zakończono przebudowę świetlicy w Komornikach. Kwota zadania to - 1.171.725,53 zł, w tym dofinansowanie 872.123,60 zł.

W 2021 r. wyłoniono wykonawcę dla drugiego komponentu projektu rewitalizacji, który na podstawie SIWZ opracował projekt budowy świetlicy w Nagradowicach, uzyskał pozwolenia i rozpoczął prace budowlane, które zostały zakończone w grudniu 2022 r.

W przypadku trzeciego komponentu rewitalizacji stawu w Komornikach, w 2021 r. wyłoniony został wykonawca, opracowana została dokumentacja, prace w obrębie stawu wykonane były w 2022 r. W związku z koniecznością zmiany planu zagospodarowania nie została wykonana część zadania związana z zagospodarowaniem otoczenia stawu – prace zostaną dokończone w 2023 r.



Rewitalizacja stawu w Komornikach



Rewitalizacja stawu w Komornikach

Trudniejsza sytuacja wystąpiła w przypadku rewitalizacji parku w Komornikach. Przeprowadzone zostały 2 przetargi, w których kwoty znacznie przekraczały wysokość przeznaczonych środków. W związku z powyższym w celu ograniczenia kosztów nastąpiła konieczność opracowania zmian w specyfikacji. W tym stanie rzeczy ogłoszony został kolejny przetarg, w wyniku którego wyłoniono wykonawcę prac - realizacja zadania potrwa do 2023 r.

5.4 Program gospodarowania mieszkaniowym zasobem gminy

W 2022r. zadania z zakresu gospodarowania mieszkaniowym zasobem gminy realizowano w oparciu o Wieloletni Program Gospodarowania Mieszkaniowym Zasobem Gminy na lata 2018-2022 (Uchwała Nr XXXVIII/313/2018 Rady Gminy Kleszczewo z dnia 31 stycznia 2018r.).

Mieszkaniowy zasób Gminy Kleszczewo tworzy 10lokali o łącznej powierzchni 560,26 m², z których 6 znajduje się w 4 budynkach mieszkalnych oraz 4 w 2 budynkach mieszkalno-użytkowych.

Mieszkaniowy zasób Gminy Kleszczewo

Lp.	Miejscowość	Powierzchnie lokalu w m ²
1.	Kleszczewo, ul. Parkowa 2	53,50
2.	Kleszczewo, ul. Parkowa 3	107,41
3.	Kleszczewo, ul. Szymborskiej 1/13	60,71
4.	Kleszczewo, ul. Szymborskiej 1/22	61,58
5.	Zimin 3/1	61,10
6.	Zimin 3/2	61,50
7.	Zimin 3/3	35,90
8.	Markowice 1	54,10
9.	Krerowo 33/1	47,68
10.	Krerowo 33/2	16,78

Stan techniczny budynków jest zróżnicowany. Cztery budynki zostały wybudowane w okresie międzywojennym i jeden w latach sześćdziesiątych oraz jeden 2022r.

Cztery budynki wyposażone są w instalacje wod.-kan., gaz i jeden w instalację wodociągowa sieciową, jeden we wszystkie media.

W 2022r. wprowadzono do zasobu dwa nowe lokale w miejscowości Kleszczewo o pow. 60,71m² i 60,58 m², co zwiększyło liczbę lokali do 10.

Wprowadzono również nowe stawki bazowe czynszu za 1m²powierzchni użytkowej w wysokości 1,44 zł, 2,50 zł i 3,50złna podstawie Zarządzenia Nr 82/2022Wójta Gminy Kleszczewo z dnia 29 grudnia 2022r.

Stawka czynszu za 1m²powierzchni użytkowej ustalana jest z uwzględnieniem czynników podwyższających lub obniżających ich wartość użytkową - maksymalna stawka wynosi 8,75 zł, minimalna 2,30 zł za 1m²lokalu.

5.5 Plan wykorzystania zasobu nieruchomości gminnych

Informacja o zasobie nieruchomości:

1) nieruchomości gruntowe ogólnie

Lp.	Wykaz mienia	Zmiany w ciągu 2022 r. (w ha)	Stan na dzień 31.12.2022 r.	
			Powierzchnia w ha	Sposób zagospodarowania
	Rodzaj terenów	(+) zwiększenie (-) zmniejszenie		
1.	Drogi	-0,2477	134,6133	64,75 % drogi trwałe 35,25 % drogi gruntowe
2.	Tereny budowlane zabudowane	0,0000	20,3389	14,9595 ha w dyspozycji gminy 3,6331 ha oddane w użytkowanie wieczyste 1,7463 ha oddane do dyspozycji sołectw
3.	Tereny budowlane niezabudowane	- 0,437	21,1751	20,5728 ha w dyspozycji gminy 0,6023 ha oddane do dyspozycji sołectw
4.	Grunty rolne	+ 0,0315	36,8245	10,5328 ha oddane w dzierżawę 2,2020 ha oddane w użytkowanie nauczycielom 24,0841 ha oddane do dyspozycji sołectw
5.	Nieużytki	0,0000	6,6224	5,6149 ha w dyspozycji gminy 1,0075 ha w dyspozycji sołectw
	Ogółem	- 0,6532	219,5742	

2) nieruchomości gruntowe w poszczególnych obrębach geodezyjnych na dzień 31.12.2022 r.

Miejscowość (obręb geod.)	Ogólna powierzchnia (ha)	Drogi (ha)	Tereny zabudowane (ha)	Tereny niezabudowane (ha)	Rolne (ha)	Nieużytki (ha)
Bylin	8,0749	2,6238	0,6050	-	4,6361	0,2100
Gowarzewo	43,7681	31,5661	1,7356	2,3165	8,0803	0,0696
Kleszczewo	32,3172	13,5578	9,9574	3,0414	5,4506	0,3100
Komorniki	13,9748	9,0958	0,7041	0,6351	3,2245	0,2153
Krerowo	12,2499	11,3306	0,4704	0,4489	-	-
Krzyżowniki	12,6985	5,3191	1,3206	3,795	2,2638	-

Miejscowość (obręb geod.)	Ogólna powierzchnia (ha)	Drogi (ha)	Tereny zabudowane (ha)	Tereny niezabudowane (ha)	Rolne (ha)	Nieużytki (ha)
Markowice	16,7669	9,5861	0,5109	1,175	0,3400	5,1549
Poklatki	14,7411	5,7717	0,3060	0,0134	8,3000	0,3500
Śródka	14,8015	12,1272	0,1129	0,3496	2,2118	-
Tulce	39,7749	26,2184	2,0018	9,3173	2,2174	0,0200
Zimin	10,4064	7,4167	2,6142	0,0829	-	0,2926
Razem	219,5742	134,6133	20,3389	21,1751	36,8245	6,6224

3) nieruchomości gruntowe wartościowo

Lp.	Wykaz mienia	Stan na początek 2022 r. (w zł)	Zmiana w ciągu 2022 r.	Stan na 31.12.2022 r. (w zł)
X	Rodzaj terenów	X	(+) zwiększenie (-) zmniejszenie	X
1.	Drogi	3.348.651,08	-4.931,53	3.343.719,55
2.	Tereny budowlane zabudowane	1.969.652,48	0,00	1.969.652,48
3.	Tereny budowlane niezabudowane	2.877.950,28	+14.362,13	2.892.312,41
4.	Grunty rolne	310.420,10	+29,71	310.449,81
5.	Nieużytki	936,20	0,00	936,20
	Ogółem	8.507.610,14	+9.460,31	8.517.070,45

4) lokale użytkowe

Lp.	Miejsce położenia lokalu	Przeznaczenie	Powierzchnia w m ²	Tryb udostępnienia
1.	Kleszczewo	Świetlica środowiskowa	45,77	
2.	Kleszczewo	Poczta Polska	30,94	Umowa najmu
3.	Kleszczewo	Telekomunikacja	15,35	Umowa najmu

Lp.	Miejsce położenia lokalu	Przeznaczenie	Powierzchnia w m ²	Tryb udostępnienia
4.	Kleszczewo	PZU	8,50	Umowa najmu
5.	Kleszczewo	GOK	104,00	Użytkuje GOK
6.	Kleszczewo	Pomieszczenie w hali sportowej	177,86	Użytkuje szkoła
7.	Kleszczewo	Gabinet stomatologiczny	26,29	Umowa najmu
8.	Gowarzewo	Sklep ogólnospożywczy	197,78	Umowa najmu
9.	Tulce	Poradnia lekarska	149,73	Umowa najmu
10.	Tulce	Punkt apteczny	55,44	Umowa najmu
11.	Tulce	Stomatolog	32,02	Umowa najmu
12.	Tulce	Punkt pomocy prawnej	16,47	Użyczony nieodpłatnie
13.	Tulce	Biuro Towarzystwa Pamięci Powstańców Wielkopolskich	5,59	Użyczony nieodpłatnie
14.	Tulce	(lokal gastronomiczny)	252,61	Wolny
15.	Zimin	Budynek szkoły	1344,10	Użyczenie nieodpłatne
16.	Nagradowice	Przychodnia lekarska	138,25	Umowa najmu
17.	Nagradowice	Gabinet stomatologiczny	39,45	Umowa najmu
18.	Nagradowice	Apteka	108,92	Umowa najmu
19.	Markowice	(po sklepie)	33,81	Wolny
20.	Poklatki	Świetlica	49,81	Użytkuje sołectwo
21.	Krerowo	(stara poczta)	43,61	Wolny (do rozbiórki)
22.	Kleszczewo	Siedziba OPS	193,52	Użyczenie
Razem			1.937,12	

W 2022 r. Gmina Kleszczewo z tytułu wykonywania prawa własności i innych praw majątkowych uzyskała następujące dochody:

L.p.	Źródło dochodów	Wykonanie w zł
1.	sprzedaż mienia	51.800,53
2.	przekształcenie użytkowania wieczystego w prawo własności	0,00
3.	dzierżawa gruntów rolnych	15.105,44
4.	najem mieszkań	10.460,48
5.	wynajem lokali użytkowych	116.235,25
6.	wieczyste użytkowanie gruntów	38.950,37
7.	dzierżawa bazy i autobusów	132.938,47
8.	dzierżawa obwodów łowieckich	718,21
Razem		366.208,75

5.6 Program opieki nad zabytkami

Program na lata 2020-2023 przyjęty został Uchwałą Nr XXI/166/2020 Rady Gminy Kleszczewo z dnia 31 sierpnia 2020r.

Podstawowym celem Programu jest wypracowanie działań lokalnego samorządu, mających na celu poprawę stanu zachowania i utrzymania środowiska kulturowego, w tym:

- włączenie problemów ochrony zabytków do systemu zadań strategicznych wynikających z koncepcji przestrzennego zagospodarowania kraju;
- uwzględnianie uwarunkowań ochrony zabytków, w tym krajobrazu kulturowego i dziedzictwa archeologicznego, łącznie z uwarunkowaniami ochrony przyrody i równowagi ekologicznej;
- zahamowanie procesów degradacji zabytków i doprowadzenie do poprawy stanu ich zachowania;
- wyeksponowanie poszczególnych zabytków oraz walorów krajobrazu kulturowego;
- podejmowanie działań zwiększających atrakcyjność zabytków dla potrzeb społecznych, turystycznych i edukacyjnych oraz wspieranie inicjatyw sprzyjających wzrostowi środków finansowych na opiekę nad zabytkami;
- określenie warunków współpracy z właścicielami zabytków, eliminujących sytuacje konfliktowe związane z wykorzystaniem tych zabytków;
- podejmowanie przedsięwzięć umożliwiających tworzenie miejsc pracy związanych z opieką nad zabytkami;
- zapoznanie z zasobami dziedzictwa kulturowego, historią i zabytkami Gminy;
- wspieranie działań zmierzających do pozyskania środków finansowych na opiekę nad zabytkami;

- uwzględnienie uwarunkowań ochrony zabytków przy sporządzaniu i zmianie miejscowych planów zagospodarowania przestrzennego
- studium uwarunkowań i kierunków zagospodarowania przestrzennego gminy.

W ramach realizacji Programu w 2022 r. gmina Kleszczewo udzieliła wsparcia na remont zabytkowych kościołów:

- ✓ w Kleszczewie na prace budowlane i konserwatorskie w wysokości 28.650,68 zł
- ✓ w Tulcach na prace budowlane i konserwatorskie w wysokości 35.008,78 zł.

5.7 Plan Gospodarki Niskoemisyjnej

Obowiązujący w gminie Kleszczewo Plan Gospodarki Niskoemisyjnej Gminy Kleszczewo przyjęty został Uchwałą Nr XIV/92/2016 Rady Gminy Kleszczewo z dnia 27 stycznia 2016r. Program sfinansowany został ze środków Unii Europejskiej, które pozyskano w ramach Stowarzyszenia Metropolia Poznań. Ten dokument umożliwia gminie realizowanie planów oraz pozyskiwanie dofinansowania programu z Wielkopolskiego Regionalnego Programu Operacyjnego (Zintegrowanych Inwestycji Terytorialnych w Miejskim Obszarze Funkcjonalnym Miasta Poznania oraz innych działań w ramach tego programu regionalnego), Wojewódzkiego i Narodowego Funduszu Ochrony Środowiska i Gospodarki Wodnej. Plan Gospodarki Niskoemisyjnej, a w szczególności jego załącznik Harmonogram rzeczowo-finansowy podlegał zmianie Uchwałami: Nr XVI/116/2016 Rady Gminy Kleszczewo z dnia 22 marca 2016r.; Nr XVIII/135/2016 Rady Gminy Kleszczewo z dnia 22 czerwca 2016r.; Nr XXVI/188/2017 Rady Gminy Kleszczewo z dnia 22 lutego 2017r.; Nr XXXIII/241/2017 Rady Gminy Kleszczewo z dnia 05 września 2017r. oraz Nr XXXIV/263/2017 Rady Gminy Kleszczewo z dnia 28 września 2017 r.

Plan Gospodarki Niskoemisyjnej dla gminy Kleszczewo jest dokumentem strategicznym, określającym rozwiązania przyjęte przez gminę Kleszczewo w zakresie działań inwestycyjnych i innych, w obszarach związanych użytkowaniem energii w budownictwie, transporcie, energetyce, gospodarce komunalnej, a także zarządzania gminą w latach 2015-2020.

Celem strategicznym zapisanym w planie jest transformacja gminy w kierunku gospodarki niskoemisyjnej, poprzez ograniczenie emisji gazów cieplarnianych, poprawę efektywności energetycznej, wzrost wykorzystania energii ze źródeł odnawialnych.

W 2022 r. w ramach realizacji Planu realizowano lub podjęto realizację następujących działań:

1. Budowa ścieżki rowerowej Kleszczewo – Nagradowice (WRPO ZIT) w formule zaprojektuj-wybuduj w 2021 r. prowadzone było postępowanie przetargowe – realizacja w 2023 r.
2. W partnerstwie z powiatem poznańskim (po stronie gminy oświetlenie uliczne) przygotowywana jest budowa ścieżki rowerowej z Poznania przez Tulce do Gowarzewa (WRPO ZIT). Realizacja zadania została rozpoczęta w 2022r., zakończenie planowane w 2023 r.



Budowa ścieżki rowerowej Kleszczewo–Nagradowice

Budowa ścieżki rowerowej Poznań – Tulce

3. Od 2019 r. realizowano program instalacji odnawialnych źródeł energii (OZE) na terenie gminy Kleszczewo oraz na terenie gminy Krzykosy (WRPO), gdzie nasza gmina jest partnerem wiodącym. Projekt dofinansowany w ramach WRPO.

Całkowita wartość projektu (kolektory słoneczne, panele fotowoltaiczne, gruntowe pompy ciepła) 11.327.585,28 zł, kwota kosztów kwalifikowalnych 10.406.116,00zł, dofinansowanie 8.845.198,60 zł.

W 2021r. zakończony został jeden – montaż kolektorów słonecznych, gdzie zamontowano 113 kolektorów.

W 2022 r. zakończono zadania na dostawę i montaż 329 instalacji paneli fotowoltaicznych oraz 50 gruntowych pomp ciepła wraz z wykonaniem dokumentacji technicznej i geologicznej.



Pompy ciepła (OZE)

Całkowity koszt zadania realizowanego przez gminę Kleszczewo wynosił 4.459.659,95 zł, w tym dofinansowanie ze środków UE 3.772.897,65 zł.

5.8 Program Ochrony Środowiska

Program przyjęty Uchwałą Nr XVIII/131/2016 Rady Gminy Kleszczewo z dnia 22 czerwca 2016r. na lata 2016-2019 z perspektywą do 2023r. Program jest kontynuacją dotychczas podejmowanych działań w zakresie problematyki ochrony środowiska.

Celem programu jest głównie realizacja polityki ochrony środowiska, która jest zbieżna z założeniami najważniejszych dokumentów strategicznych i programowych gminy. Realizacja jego założeń ma przyczynić się do poprawy stanu i jakości środowiska naturalnego, poprawy i uporządkowania zarządzania środowiskiem oraz zrównoważonego rozwoju i poprawy jakości życia mieszkańców. W Programie wyznaczono cele i kierunki interwencji w zakresie ochrony środowiska oraz priorytety i zadania a także 10 obszarów interwencji, w ramach których wyznaczono cele do realizacji.

Najważniejszymi kwestiami dla Gminy Kleszczewo wynikającymi z analizy stanu i zagrożeń środowiska i obszarów stwarzających problemy wskazane w programie to inwestycje i czynności administracyjno-organizacyjne w zakresie:

- rozbudowy sieci infrastruktury kanalizacji sanitarnej i deszczowej w celu poprawy jakości wód powierzchniowych i podziemnych,
- wymiana źródeł ogrzewania, termomodernizacja budynków, wprowadzania energii odnawialnej, modernizacja systemu komunikacyjnego, upowszechnianie transportu zbiorowego w celu utrzymania dobrej jakości powietrza i poprawy stanu w całej strefie wielkopolskiej,
- rozbudowy systemu selektywnej zbiórki odpadów komunalnych, w związku z ciągłym dostosowywaniem nowych przepisów ustawy o utrzymaniu czystości i porządku.

Do działań podejmowanych przez gminę w 2022 r. w ramach realizacji Programu wpisują się następujące działania :

- 1) prowadzenie ewidencji zbiorników bezodpływowych,
- 2) przygotowanie kolejnych projektów w celu termomodernizacji budynków stanowiących własność gminy,
- 3) prowadzenie zbiórki przeterminowanych leków i zużytych baterii oraz odpadów rolniczych,
- 4) instalowanie nowych koszy na śmieci w parkach i przy drogach,
- 5) utrzymywanie zieleni i prowadzenie nowych nasadzeń,
- 6) likwidacja wyrobów zawierających azbest.

Zakończona w 2021 r. modernizacja wraz z rozbudową oczyszczalni ścieków w Nagradowicach umożliwiła przyjęcie ścieków z terenu całej gminy.

Efektem bezpośrednim rozbudowy jest podwojenie możliwości oczyszczalni ścieków w stosunku do działającej wcześniej instalacji. Wykonano także część budowlaną drugiego reaktora, który po wyposażeniu w urządzenia umożliwi kolejne podwojenie ilości oczyszczanych ścieków, co pozwoli w pełni zaspokoić potrzeby mieszkańców całego obszaru gminy na kolejne lata.

Są także gotowe rozległe projekty budowy sieci kanalizacyjnych, a więc Gmina Kleszczewo jest gotowa do realizacji zadań w zakresie sanitacji na dużą skalę – tempo prac zależy od możliwości pozyskania środków zewnętrznych w kolejnych latach.



Ekopark w Ziminie

5.9 Program usuwania azbestu i wyrobów zawierających azbest

Program przyjęty został Uchwałą Nr XXXIV/253/2013 Rady Gminy Kleszczewo z dnia 30 października 2013 r. na lata 2013-2032. Głównym celem Programu jest usunięcie oraz unieszkodliwienie wyrobów zawierających azbest, ograniczenie negatywnych skutków zdrowotnych spowodowanych obecnością azbestu, oraz likwidację szkodliwego oddziaływania azbestu na środowisko. Powyższe cele będą realizowane do roku 2032.

Opracowanie Programu zostało poprzedzone wykonaniem inwentaryzacji pokryć dachowych, a także innych wyrobów azbestowych np. rur azbestowo-cementowych.

Przeprowadzona inwentaryzacja pozwoliła na oszacowanie kosztów usunięcia płyt azbestowo-cementowych z terenu Gminy Kleszczewo. W Programie wskazano również potencjalne źródła, z których można finansować usuwanie i unieszkodliwianie wyrobów zawierających azbest. Likwidacja azbestu odbywa się przy współpracy z Powiatem Poznańskim, który organizuje przetarg i wyłania wykonawcę.

W 2022 r. zrealizowano 15 wniosków na łączną kwotę 24.370,10 zł, w tym środki z budżetu gminy w kwocie 12.550,60 zł. Usunięto 40,070 Mg azbestu.

5.10 Program opieki nad zwierzętami bezdomnymi oraz zapobiegania bezdomności zwierząt

Program na rok 2022 został przyjęty Uchwałą Nr XL/326/2022 Rady Gminy Kleszczewo z dnia 30 marca 2022 r. Program realizowany jest we współpracy ze Związkiem Międzygminnym „Schronisko dla zwierząt” w Skałowie, którego gmina jest członkiem oraz lecznicą weterynaryjną i policją. Celem Programu jest opieka nad bezdomnymi zwierzętami oraz zapobieganie bezdomności zwierząt na terenie Gminy Kleszczewo.

Zadania priorytetowe Programu to:

- ✓ zapewnienie bezdomnym zwierzętom miejsca w schronisku;
- ✓ opieka nad wolno żyjącymi kotami,
- ✓ ograniczanie populacji bezdomnych zwierząt,
- ✓ znakowanie zwierząt (numerki) w szczególności psów oraz edukacja mieszkańców gminy Kleszczewo w zakresie opieki nad zwierzętami.

Wydatki łączne na realizację programu (składka członkowska oraz interwencje lekarza weterynarii) to kwota 72.588,42 zł.

W roku do Schroniska dla zwierząt w Skałowie przekazano 9 psów i 14 kotów.

5.11 Strategia Rozwiązywania Problemów Społecznych

Strategia jest długoletnim planem działania społecznego podejmowanego dla zmiany negatywnych stanów emocjonalnych, biologicznych, zdrowotnych, ekonomicznych, intelektualnych wśród mieszkańców gminy Kleszczewo, prowadzenia profilaktyki w zakresie niektórych grup społecznych, kształtowania zachowań prozdrowotnych w rozumieniu zdrowia społecznego, psychicznego i fizycznego. Strategia jest w trakcie opracowywania. Poprzednia Strategia przyjęta została Uchwałą Nr XXII/153/2016 Rady Gminy Kleszczewo z dnia 30 listopada 2016 r. na lata 2016-2021.

5.12 Gminny Program Przeciwdziałania Przemocy w Rodzinie oraz Ochrony Ofiar Przemocy w Rodzinie

Program przyjęty został na lata 2021-2025 Uchwałą Nr XXIII/174/2020 Rady Gminy Kleszczewo z dnia 29 października 2020r. Cel główny programu to zwiększenie zintegrowanych działań na rzecz przeciwdziałania przemocy w rodzinie w Gminie Kleszczewo oraz zmniejszenie skali tego zjawiska. Cele szczegółowe to zintensyfikowanie działań profilaktycznych w zakresie przeciwdziałania przemocy w rodzinie przez Zespół Interdyscyplinarny, zwiększenie dostępności i skuteczności ochrony oraz wsparcia osób dotkniętych przemocą w rodzinie, zwiększenie skuteczności oddziaływań wobec osób stosujących przemoc w rodzinie oraz podnoszenie poziomu kompetencji członków Zespołu Interdyscyplinarnego i grup roboczych w celu podnoszenia jakości świadczonych usług przeciwdziałania przemocy w rodzinie. Program jest realizowany przez Zespół Interdyscyplinarny powołany przez Wójta Gminy. W ramach tego programu działały Zespoły Interdyscyplinarne i grupy robocze w sprawie przemocy.

Odbyły się 4 posiedzenia Zespołu Interdyscyplinarnego, na których podjęto decyzje o zakończeniu Niebieskich Kart lub ich dalszego prowadzenia.

W 2022 r. w ramach realizacji Programu:

- ✚ powołanych zostało 17 grup roboczych, które odbyły 24 posiedzenia,
- ✚ punkt Konsultacyjny współpracował z 2kobietami,
- ✚ zamknięto procedury w zakresie 9 Niebieskich Kart,
- ✚ 15 rodzin objęto Niebieskimi Kartami z łączną liczbą osób w rodzinie 50.

5.13 Program Wieloletni „Posiłek w szkole i domu”

Program wieloletni „Posiłek w szkole i w domu na lata 2019 - 2023” przyjęty został Uchwałą Nr IV/30/2019 Rady Gminy Kleszczewo z dnia 6 lutego 2019 r. Jest to program osłonowy, którego celem jest ograniczenie zjawiska niedożywienia dzieci i młodzieży z rodzin o niskich dochodach lub znajdujących się w trudnej sytuacji. Zapewnia on także wsparcie finansowe organom prowadzącym publiczne szkoły podstawowe w organizacji stołówek oraz miejsc spożywania posiłków.

Cele szczegółowe programu to:

- poprawa poziomu życia rodzin o niskich dochodach,
- poprawa stanu zdrowia dzieci i młodzieży,
- kształtowanie właściwych nawyków żywieniowych wśród rodzin.

Realizacja Programu w 2022 r. przedstawiała się następująco: koszt ogółem: 137.442,58 zł, w tym dotacja 82.441,58 zł, środki z budżetu gminy 55.001,00 zł.

- 54 rodziny otrzymały świadczenie pieniężne na dożywianie – zasiłek celowy na zakup żywności (144 osoby w rodzinach),
- z posiłku (obiadu) korzystało 45 osób,
- 1 dziecko korzystało z programu osłonowego – posiłek bez przeprowadzenia rodzinnego wywiadu środowiskowego – decyzja dyrektora szkoły.

Programem były objęte osoby przy 150 % kryterium ustawowego z ustawy o pomocy społecznej (900 zł dla osoby w rodzinie i 1.164 zł dla osoby samotnie gospodarującej).

5.14 Gminny Program Profilaktyki i Rozwiązywania Problemów Alkoholowych oraz Przeciwdziałania Narkomanii

Program przyjęty Uchwałą Nr XXXIX/322/2022 z dnia 28 lutego 2022 r. na lata 2022-2024. Plan finansowy na ten program zakładał kwotę 457.344,75 zł, a wydatki według stanu na dzień 31 grudnia 2022r. wynoszą 333.354,56 zł.

W zadaniu zatytułowanym „zwiększanie dostępności terapeutycznej i rehabilitacyjnej dla osób uzależnionych od alkoholu i narkomanii” Gminna Komisja Rozwiązywania Problemów Alkoholowych obradowała siedem razy, w miesiącach: styczeń, luty, kwiecień, maj, lipiec, wrzesień, listopad. Jej zasadniczym tematem była Akcja Zima, Akcja Lato. Zapraszała na rozmowę motywującą do leczenia osiem osób. GKRPA skierowała 4 osoby nadmiernie spożywające alkohol na badanie biegłych sądowych w zakresie uzależnienia od alkoholu. Trzy akta osób nadużywających alkohol przekazano do Sądu Rejonowego w Środzie Wlkp. celem poddania się leczeniu, gdyż w tych przypadkach osoby powodowały rozkład pożycia rodzinnego. Na GKRPA wydatkowano kwotę 6.437,00 zł.

W Punkcie Konsultacyjnym przyjmował psycholog i specjalista polityki społecznej. Zajmowano się 20 osobami (niektórzy uczęszczali systematycznie co miesiąc).

Wydatkowano kwotę 15.758,00 zł. W zadaniu „udzielanie rodzinom, w których występują problemy alkoholowe i narkomanii, pomocy psychospołecznej i prawnej, a w szczególności ochrony przed przemocą w rodzinie” GKRPA finansowała prowadzenie przez Ośrodek Pomocy Społecznej w Kleszczewie dwóch systematycznie działających świetlic środowiskowych w Kleszczewie i w Tulcach, w godzinach popołudniowych. W Kleszczewie uczęszczało 22 dzieci, a w Tulcach 14 dzieci. W wakacje działały świetlice środowiskowe w Komornikach (22 dzieci) i Nagradowicach (21 dzieci). W okresie od 22 sierpnia 2022 r. do

26 sierpnia 2022 r. dzieci z Ukrainy (20) wraz z dziećmi ze świetlic środowiskowych miały pięciodniowe ekskursje (ZOO Poznań, Pobiedziska, Puszczykowo, Środa Zaniemyśl, Kościan-Nenufar). Na te wycieczki ze środków GPPiRPA oraz PN będących w dyspozycji OPS wydatkowano kwotę 11000zł a z darowizny kwotę 10.771,20 zł.

Świetlice środowiskowe to placówki opiekuńczo - wychowawcze wsparcia dziennego, wspierające rodziców w wychowywaniu młodych mieszkańców gminy Kleszczewo.

Łącznie na działalność świetlic środowiskowych przeznaczono sumę 75.776,00 zł. Inne atrakcje związane ze świetlicami to także: zwiedzanie Poznania z uczestnikami Klubu Samopomocy, na którą przeznaczono kwotę 7.750,00 zł.

Na szkolenie dla sprzedawców alkoholu zatytułowane „Tajemniczy klient” prowadzone przez firmę „Atelier” wydatkowano kwotę 2.100,00 zł.

Z GPPiRPA oraz PN dofinansowano prowadzoną przez Powiat Poznański Izbę Wytrzeźwień na kwotę 17.886,00 zł.

Zadanie „prowadzenie profilaktycznej działalności informacyjnej i edukacyjnej w zakresie rozwiązywania problemów alkoholowych i narkomanii, w szczególności dla dzieci i młodzieży” obejmowało:

- ✚ zorganizowanie przez GOKiS ferii zimowych dla dzieci i młodzieży – 23.415,00 zł
- ✚ zorganizowanie przez GOKiS Akcji Lato – 89.736,00 zł
- ✚ dofinansowanie półkolonii w Pogorzeliczy organizowanej przez Stowarzyszenie Rozwoju Oświaty oraz Upowszechniania Kultury na Wsi w Ziminie w wysokości - 15.000,00 zł
- ✚ programy profilaktyczne w szkołach na terenie gminy Kleszczewo – 29.524,00 zł
- ✚ Dzień Seniora – 25.653,00 zł.

Na opłaty sądowe w związku z mobilizowaniem do leczenia wydatkowano kwotę 470,00 zł. Inne wydatki: zagospodarowanie odpadów w związku ze znaczną podwyżką w kwocie 2.079,00 zł. Gminna Komisja Rozwiązywania Problemów Alkoholowych wydała 6 postanowień na sprzedaż napojów alkoholowych.

5.15 Program wspierania i edukacji uzdolnionych dzieci i młodzieży

Program przyjęty Uchwałą Rady Gminy Kleszczewo Nr XVII137/2012 z dnia 25.04.2012r. ze zmianą Nr XLII/340/2018 z dnia 28.05.2018r.

Gminny Program wspierania i edukacji uzdolnionych dzieci i młodzieży uczęszczających do szkół prowadzonych na terenie Gminy Kleszczewo, skierowany jest do szczególnie uzdolnionych uczniów szkół podstawowych. Celem programu jest promowanie i wspieranie uczniów uzdolnionych naukowo i artystycznie.

Formą wspierania szczególnie uzdolnionych dzieci i młodzieży jest nagroda lub wyróżnienie przyznawana przez Wójta Gminy Kleszczewo.

Prawo do ubiegania się o przyznanie nagrody za osiągnięcia w nauce w danym roku szkolnym, przysługuje uczniowi, który otrzymał najwyższą średnią ocen na świadectwie ukończenia szkoły (najlepszy absolwent) lub jest laureatem lub finalistą konkursu przedmiotowego o zasięgu wojewódzkim. Prawo do ubiegania się o przyznanie wyróżnienia w danym roku szkolnym przysługuje uczniowi, który został laureatem konkursu artystycznego lub tematycznego na szczeblu wojewódzkim lub ogólnopolskim.

W 2022r. Wójt Gminy przyznał nagrody rzeczowe dla najlepszych absolwentów szkół podstawowych oraz kilka wyróżnień dla finalistów konkursów.

Ponadto w 2022r. przyznano dla 13 zawodników nagrody sportowe, a 10 zawodników otrzymywało roczne stypendia sportowe.

5.16 Plan zamówień publicznych

W 2022r. zaplanowano 8 postępowań przetargowych w ramach zamówień publicznych, w tym:

- ✚ 4 na roboty budowlane o łącznej orientacyjnej wartości netto 10.020.000,00 zł (rewitalizacja parku dworskiego w Komornikach, budowa przedszkola samorządowego w Kleszczewie, budowa oświetlenia drogowego na ul. Chabrowej, Nagietkowej, Rumiankowej w Gowarzewie; budowa przystanków autobusowych na terenie gminy, naprawa dróg i ulic na terenie gminy);
- ✚ 4 na usługi o łącznej orientacyjnej wartości netto 1.250.000,00 zł (zimowe utrzymanie dróg na terenie gminy, dowóz uczniów niepełnosprawnych z gminy do szkół wraz z opieką, wykonanie dokumentacji projektowych inwestycji drogowych, naprawa dróg i ulic na terenie gminy).

W zakresie wszystkich w/w trybów zaplanowano zamówienia o łącznej orientacyjnej wartości netto 11.270.000,00 zł.

Plan zamówień publicznych został zamieszczony w Biuletynie Informacji Publicznej gminy Kleszczewo w dniu 10.02.2022r.

W związku z uzyskaniem przez gminę dofinansowania na realizację inwestycji oraz zakup sprzętu komputerowego, w trakcie 2022 r. ogłoszonych zostało 8 dodatkowych przetargów, w tym:

- 4 na roboty budowlane o orientacyjnej łącznej wartości netto 12.690.732,55 zł (budowa ul. Brzozowej i Lawendowej w Gowarzewie wraz kanalizacją sanitarną, budowa kanalizacji sanitarnej w m. Komorniki i Gowarzewo, przebudowa drogi gminnej nr 329024P na odcinka Krzyżowniki-Śródka, przebudowa drogi powiatowej nr 2440P Tulce-Bugaj w m. Komorniki);
- 3 na dostawy o orientacyjnej wartości netto 950.398,74 zł (dostawa komputerów w ramach programu: Grant PPGR, dostawa sprzętu komputerowego w ramach projektu Cyfrowa Gmina, zakup gazu w ramach grupy zakupowej);
- 1 na usługi tj. zakup energii elektrycznej o orientacyjnej wartości netto 461.034,75 zł w ramach grupy zakupowej.

W związku z przedłużającym się procesem uzyskania niezbędnych dokumentów i pozwoleń nie ogłoszono w 2022r. postępowania na budowę przystanków autobusowych na terenie gminy.

W 2022r. ogłoszono łącznie 18 postępowań, w tym unieważniono 4 postępowania, zawarto 18 umów.

5.17 Wieloletni Plan Rozwoju i Modernizacji Urządzeń Wodociągowych i Urządzeń Kanalizacyjnych

Plan na lata 2020- 2027 przyjęty został Uchwałą Nr XII/94/2019 Rady Gminy Kleszczewo z dnia 30 października 2019r. w sprawie Wieloletniego Planu Rozwoju i Modernizacji urządzeń wodociągowych i urządzeń kanalizacyjnych.

Plan określa w szczególności:

- 1) planowany zakres usług wodociągowo-kanalizacyjnych;
- 2) przedsięwzięcia rozwojowo-modernizacyjne w poszczególnych latach;
- 3) przedsięwzięcia racjonalizujące zużycie wody oraz wprowadzanie ścieków;
- 4) nakłady inwestycyjne w poszczególnych latach;
- 5) sposoby finansowania planowanych inwestycji.

Uchwałą Nr XXVII/210/2021 Rady Gminy Kleszczewo z dnia 24 lutego 2021r. dokonano zmiany w/w planu. W obszarze sieci i urządzeń wodociągowych dodano zadania z zakresu budowy zbiornika retencyjnego w Gowarzewie, modernizację SUW w Gowarzewie i Kleszczewie, budowę rezerwowej i trzeciej studni głębinowej na ujęciu wody w Krerowie, budowę drugiej i rezerwowej studni głębinowej na ujęciu wody w Nagradowicach, budowę sieci wodociągowej w Komornikach (tranzyt Nagradowice-Komorniki), wymiana sieci wodociągowej w Taniborzu (tranzyt Kleszczewo-Gowarzewo). W obszarze sieci i urządzeń kanalizacyjnych dodano zadanie modernizacja sieci kanalizacyjnej lub pozyskanie sieci kanalizacyjnej na terenie gminy.

Obok dużych nakładów jakie ponosi gmina na rozwój instalacji służących do przesyłu i oczyszczania ścieków, o czym wspomniano powyżej, duży postęp nastąpił w zakresie unowocześniania instalacji służących dostarczaniu wody. Poczynione nakłady w roku 2022 i w latach wcześniejszych znacznie podniosły bezpieczeństwo nieprzerwanego zaopatrzenia odbiorców w wodę.

5.18 Inne programy realizowane w 2022r.

W 2022r. Gmina Kleszczewo realizowała inne programy uzyskując dofinansowanie ze źródeł zewnętrznych:

1. Program „**Poznaj Polskę**” - środki przeznaczone są na dofinansowanie wycieczek szkolnych związanych z priorytetowymi obszarami edukacyjnymi wskazanymi przez MEiN w odrębnym komunikacie w każdym roku realizacji przedsięwzięcia – kwota dofinansowania 9.907,20 zł.
2. Program „**Czyste Powietrze**” – środki na uruchomienie i prowadzenie Punktu konsultacyjno – informacyjnego w wysokości 24.224,72 zł.
W Punkcie istnieje możliwość uzyskania informacji na temat programu, złożenie wniosku oraz jego późniejsze rozliczenie.

3. Projekt „**Cyfrowa Gmina**” ramach programu operacyjnego Polska Cyfrowa 369.713,13 zł, w ramach którego zakupiono 106 komputerów wraz z oprogramowaniem dla dzieci i wnuków byłych pracowników PPGR oraz 16 laptopów dla radnych gminy oraz doposażono serwerownię i przeprowadzono diagnozę cyberbezpieczeństwa dla Urzędu Gminy.
4. Program „**Aktywna Tablica**” – w ramach programu Szkoła Podstawowa w Tulcach otrzymała dofinansowanie do zakupu pomocy dydaktycznych (specjalistyczne oprogramowanie komputerowe, tablety, laptop i monitor) dla dzieci ze specjalnymi potrzebami edukacyjnymi – kwota dofinansowania 35.000,00 zł.
5. Program usuwania odpadów z folii rolniczych, siatki i sznurka do owijania balotów, opakowań po nawozach i typu Big Bag na terenie gminy Kleszczewo w ramach projektu: „**Racjonalne gospodarowanie odpadami i ochrona powierzchni ziemi – Usuwanie folii rolniczych i innych odpadów pochodzących z działalności rolniczej**”– 16.530,47 zł.
6. Środki z Funduszu Przeciwdziałania COVID-19 na dodatki węglowe oraz dodatki na inne źródła ciepła dla gospodarstw domowych - 2 207 280,00 zł.
7. Środki z Funduszu Pomocy na realizację zadań związanych z pomocą dla obywateli Ukrainy - 1 577 005,86 zł.

6 UMOWY I POROZUMIENIA

W 2022 r. kontynuowane były z lat poprzednich lub zawarto następujące porozumienia i umowy z jednostkami samorządu terytorialnego:

6.1 Lokalny transport zbiorowy

Lp.	Nazwa jednostki, z którą zawarto porozumienie /umowę	Przedmiot porozumienia	Informacja o stanie wykonania	Koszty w zł poniesione w 2022 r.
1.	Gmina Kostrzyn	Świadczenie usług w zakresie lokalnego transportu zbiorowego (linia 489) Gmina Kleszczewo jest organizatorem transportu	Zadanie wykonuje Zakład Komunalny Spółka z o.o. w Kleszczewie - dotacja otrzymana zgodnie z umową	103.543,67 zł otrzymano z Gminy Kostrzyn

Lp.	Nazwa jednostki, z którą zawarto porozumienie /umowę	Przedmiot porozumienia	Informacja o stanie wykonania	Koszty w zł poniesione w 2022 r.
2.	Gmina Swarzędz	Świadczenie usług w zakresie lokalnego transportu zbiorowego (linia 489) Gmina Kleszczewo jest organizatorem transportu	Zadanie wykonuje Zakład Komunalny Spółka z o.o. w Kleszczewie	0,00 zł
3.	Powiat Poznański	Udzielenie dotacji na dofinansowanie linii Nr 489	Zadanie wykonuje Zakład Komunalny Spółka z o.o. w Kleszczewie	76.410,00 zł otrzymano z Powiatu Poznańskiego
4.	Powiat Średzki	Udzielenie dotacji na dofinansowanie linii Nr 24	Zadanie wykonuje Kórnickie Przedsiębiorstwo Komunikacyjne „KOMBUS” - dotacja przekazana zgodnie z umową	68.629,30 zł otrzymano z Powiatu Średzkiego
5.	Gmina Swarzędz	Świadczenie usług w zakresie lokalnego transportu zbiorowego (linia 484) Swarzędz Przekazanie organizacji transportu na tej linii Gminie Swarzędz	Zadanie wykonuje Swarzędzkie Przedsiębiorstwo Komunalne Sp. z o.o. - dotacja przekazana zgodnie z umową	95.132,55 zł budżetu gminy Kleszczewo przekazano Gminie Swarzędz
6.	Gmina Kórnik	Świadczenie usług w zakresie lokalnego transportu zbiorowego (linia 24) Gmina Kórnik jest organizatorem transportu publicznego	Zadanie wykonuje Kórnickie Przedsiębiorstwo Komunikacyjne „KOMBUS”- dotacja przekazana zgodnie z umową	205.887,89 zł przekazano Gminie Kórnik
7.	Miasto Poznań Gmina Kostrzyn	Świadczenie usług w zakresie lokalnego transportu zbiorowego (linia 431) Miasto Poznań jest organizatorem transportu publicznego	Zadanie wykonuje Zakład Komunalny Spółka z o.o. w Kleszczewie w porozumieniu z Zarządem Transportu Miejskiego w Poznaniu - dotacja przekazana zgodnie z umową	790.185,38 zł przekazano Miastu Poznań

Lp.	Nazwa jednostki, z którą zawarto porozumienie /umowę	Przedmiot porozumienia	Informacja o stanie wykonania	Koszty w zł poniesione w 2022 r.
8.	Miasto Poznań	Świadczenie usług w zakresie lokalnego transportu zbiorowego (linia 432 i 435) Miasto Poznań jest organizatorem transportu publicznego	Zadanie wykonuje Zakład Komunalny Spółka z o.o. w Kleszczewie w porozumieniu z Zarządem Transportu Miejskiego w Poznaniu - dotacja przekazana zgodnie z umową	1.383.901,00 zł, w tym: 1.303.726,87 zł linia 432 80.174,13 zł linia 435 przekazano Miastu Poznań
RAZEM				2.723.689,79 zł

6.2 Ochrona środowiska

Lp.	Nazwa jednostki, z którą zawarto porozumienie /umowę	Przedmiot porozumienia	Informacja o stanie wykonania	Koszty poniesione w 2022 r.
1.	Starostwo Powiatowe w Poznaniu	Dofinansowanie likwidacji wyrobów zawierających azbest	Zrealizowano 15 wniosków mieszkańców. Usunięto i unieszkodliwiono 46,070 Mg azbestu	11.819,50 zł

6.3 Zaopatrzenie w energię

Lp.	Nazwa jednostki, z którą zawarto porozumienie /umowę	Przedmiot porozumienia	Informacja o stanie wykonania	Koszty poniesione w 2022 r.
1.	Miasto Poznań	Zasady współpracy przy postępowaniu o udzielenie zamówienia publicznego na zakup energii elektrycznej i obsługa grupy zakupowej	Przeprowadzone postępowanie zakończone zawarciem umowy	2.706,00 zł
2.	Stowarzyszenie Metropolia Poznań	Zasady współpracy przy postępowaniu o udzielenie zamówienia publicznego na kompleksową dostawę gazu ziemnego	Przeprowadzone postępowanie zakończone zawarciem umowy	1.420,65 zł

6.4 Drogi publiczne

Lp.	Nazwa jednostki, z którą zawarto porozumienie /umowę	Przedmiot porozumienia	Informacja o stanie wykonania	Koszty poniesione w 2022 r.
1.	Powiat Poznański	Porozumienie z dnia 14 września 2022 r. w sprawie powierzenia Gminie Kleszczewo prowadzenia zadania publicznego w zakresie zarządzania publiczną drogą powiatową nr 2440P w zakresie przebudowy w m. Komorniki na odcinku od skrzyżowania z drogą gminną w centrum wsi do wiaduktu nad autostradą	Pierwotny termin realizacji 31.05.2023 r. Wydłużono okres realizacji zadania do dnia 31.12.2023 r.	2.460,00 zł
2.	Powiat Poznański	Porozumienie z dnia 7 grudnia 2021 r. w sprawie prowadzenia zadania publicznego polegającego na zarządzaniu drogą powiatową nr 2447P w zakresie dotyczącym opracowania dokumentacji technicznej dla budowy chodnika w miejscowości Śródka, przy drodze powiatowej nr 2447P	Pierwotny termin realizacji 31.12.2023 r.	0,00 zł

6.5 Inne

Lp.	Nazwa jednostki, z którą zawarto porozumienie /umowę	Przedmiot porozumienia	Informacja o stanie wykonania	Koszty poniesione w 2022 r.
1.	Powiat Poznański	Udzielanie przez gminę dotacji celowej na prowadzenie „izby wytrzeźwień”	Dotacja przeznaczona na realizację zadań izby wytrzeźwień dla osób z Gminy Kleszczewo	17.886,00 zł
2.	Powiat Poznański	Nieodpłatne udostępnienie lokalu na punkt pomocy prawnej	Świadczone są nieodpłatne usługi prawne dla mieszkańców	bez kosztów

7 UCHWAŁY RADY GMINY KLESZCZEWO

W okresie od dnia 01 stycznia 2022 r. do dnia 31 grudnia 2022 r. odbyło się 11 Sesji Rady Gminy Kleszczewo, na których podjętych zostało 102 uchwały.

Rejestr uchwał podjętych przez Radę Gminy Kleszczewo w 2022 r. przedstawia się następująco:

Lp.	Nr uchwały i data podjęcia	Uchwała Rady Gminy Kleszczewo w sprawie	Publikacja w Dzienniku Urzędowym Woj. Wlkp.
31 stycznia 2022 r.			
1.	XXXVIII/313/2022 31.01.2022r.	zmiany Uchwały nr XXI/121/2000 Rady Gminy w Kleszczewie z dnia 5 września 2000r. w sprawie nadania nazw ulicom i placom w miejscowości Tulce	Dz. U. Woj. Wlkp. poz. 1144 z dnia 09.02.2022r.
2.	XXXVIII/314/2022 31.01.2022r.	zmiany Uchwały Nr XLIX/245/2006 Rady Gminy w Kleszczewie z dnia 27 września 2006r. w sprawie nadania nazw ulicom w miejscowości Gowarzewo oraz osiedlu w miejscowości Tulce	Dz. U. Woj. Wlkp. poz. 1145 z dnia 09.02.2022r.
3.	XXXVIII/315/2022 31.01.2022r.	nadania nazwy ulicy w miejscowości Tulce	Dz. U. Woj. Wlkp. poz. 1146 z dnia 09.02.2022r.
4.	XXXVIII/316/2022 31.01.2022r.	rozpatrzenia petycji wniesionej w dniu 21 grudnia 2021r., uzupełnionej w dniu 12 stycznia 2022r. przez Fundację im. Nikoli Tesli	
5.	XXXVIII/317/2022 31.01.2022r.	zmiany uchwały budżetowej na 2022r.	Dz. U. Woj. Wlkp. poz. 1192 z dnia 10.02.2022r.
6.	XXXVIII/318/2022 31.01.2022r.	zmiany Wieloletniej Prognozy Finansowej Gminy Kleszczewo na lata 2022-2041	
7.	XXXVIII/319/2022 31.01.2022r.	pokrycia części kosztów gospod. odpadami komunalnymi z dochodów własnych niepochodzących z pobranej opłaty za gospodarowanie odpadami komunalnymi	
8.	XXXVIII/320/2022 31.01.2022r.	zmiany Uchwały o nabyciu na własność Gminy Kleszczewo dwóch lokali mieszkalnych położonych w miejscowości Kleszczewo wraz z udziałem w nieruchomości gruntowej	
9.	XXXVIII/321/2022 31.01.2022r.	udzielenia pomocy finansowej w formie dotacji celowej Powiatowi	

Lp.	Nr uchwały i data podjęcia	Uchwała Rady Gminy Kleszczewo w sprawie	Publikacja w Dzienniku Urzędowym Woj. Wlkp.
		Poznańskiemu na pokrycie kosztów zlecenia wykonywania zadań izby wytrzeźwień na 2022 rok	
28 lutego 2022 r.			
10.	XXXIX/322/2022 28.02.2022r.	przyjęcia Gminnego Programu Profilaktyki i Rozwiązywania Problemów Alkoholowych oraz Przeciwdziałania Narkomanii na lata 2022 -2024	
11.	XXXIX/323/2022 28.02.2022r.	ustalenia wysokości ekwiwalentu pieniężnego dla strażaka ratownika Ochotniczej Straży Pożarnej z terenu Gminy Kleszczewo, który uczestniczył w działaniu ratowniczym, akcji ratowniczej, szkoleniu lub ćwiczeniu	Dz. U. Woj. Wlkp. poz. 1819 z dnia 08.03.2022r.
12.	XXXIX/324/2022 28.02.2022r.	zmiany uchwały budżetowej na 2022r.	Dz. U. Woj. Wlkp. poz. 1820 z dnia 08.03.2022r .
13.	XXXIX/325/2022 28.02.2022r.	zmiany Wieloletniej Prognozy Finansowej Gminy Kleszczewo na lata 2022-2041	
30 marca 2022 r.			
14.	XL/326/2022 30.03.2022r.	przyjęcia Programu opieki nad zwierzętami bezdomnymi oraz zapobiegania bezdomności zwierząt na terenie gminy Kleszczewo w 2022r.	Dz. U. Woj. Wlkp. poz. 2807z dnia 08.04.2022r.
15.	XL/327/2022 30.03.2022r.	udzielenia pomocy rzeczowej Radzie Wiejskiej Bilche-Zolotetska na Ukrainie	
16.	XL/328/2022 30.03.2022r.	zakresu pomocy zapewnianej przez Gminę Kleszczewo obywatelom Ukrainy w związku z konfliktem zbrojnym na terytorium tego państwa	
17.	XL/329/2022 30.03.2022r.	zmiany uchwały budżetowej na 2022r.	Dz. U. Woj. Wlkp. poz. 3156z dnia 22.04.2022r.
18.	XL/330/2022 30.03.2022r.	zmiany Wieloletniej Prognozy Finansowej Gminy Kleszczewo na lata 2022-2041	
19.	XL/331/2022 30.03.2022r.	upoważnienia Kierownika Gminnego Ośrodka Pomocy Społecznej w Kleszczewie do załatwiania indywidualnych spraw z zakresu administracji publicznej w sprawach dotyczących świadczenia pieniężnego	Dz. U. Woj. Wlkp. poz. 2808z dnia 08.04.2022r.

Lp.	Nr uchwały i data podjęcia	Uchwała Rady Gminy Kleszczewo w sprawie	Publikacja w Dzienniku Urzędowym Woj. Wlkp.
		z tytułu zapewnienia zakwaterowania i wyżywienia obywatelom Ukrainy	
20.	XL/332/2022 30.03.2022r.	przystąpienia do sporządzenia zmiany studium uwarunkowań i kierunków zagospodarowania przestrzennego Gminy Kleszczewo, obejmującej działkę nr 68/6 w miejscowości Komorniki	
21.	XL/333/2022 30.03.2022r.	przystąpienia do sporządzenia zmiany miejscowego planu zagospodarowania przestrzennego Gminy Kleszczewo, obejmującej działkę nr 68/6 w miejscowości Komorniki	
27 kwietnia 2022 r.			
22.	XLI/334/2022 27.04.2022r.	rozpatrzenia petycji wniesionej w dniu 8 marca 2022r. przez Cech Zdunów Polskich	
23.	XLI/335/2022 27.04.2022r.	przystąpienia do sporządzenia zmiany studium uwarunkowań i kierunków zagospodarowania przestrzennego Gminy Kleszczewo w Tulcach w rejonie ulicy Nagietkowej i Sosnowej	
24.	XLI/336/2022 27.04.2022r.	przystąpienia do sporządzenia zmiany miejscowego planu zagospodarowania przestrzennego Gminy Kleszczewo w Tulcach w rejonie ulicy Nagietkowej i Sosnowej	
25.	XLI/337/2022 27.04.2022r.	wyrażenia zgody na sprzedaż działki nr 114/11, obręb Komorniki	
26.	XLI/338/2022 27.04.2022r.	zmiany uchwały budżetowej na 2022r.	Dz. U. Woj. Wlkp. poz. 3986z dnia 23.05.2022r.
27.	XLI/339/2022 27.04.2022r.	zmiany Wieloletniej Prognozy Finansowej Gminy Kleszczewo na lata 2022-2041	
25 maja 2022 r.			
28.	XLII/340/2022 25.05.2022r.	zmiany Uchwały Nr XXII/167/2008 Rady Gminy Kleszczewo z dnia 18 września 2008r. w sprawie nadania nazw ulicom w miejscowościach Gowarzewo, Kleszczewo, Szewce i Tulce	Dz. U. Woj. Wlkp. poz. 4293z dnia 01.06.2022r.
29.	XLII/341/2022 25.05.2022r.	zmiany Uchwały Nr XLI/275/2010 Rady Gminy Kleszczewo z dnia 25 lutego 2010r. w sprawie nadania nazw	Dz. U. Woj. Wlkp. poz. 4294z dnia 01.06.2022r.

Lp.	Nr uchwały i data podjęcia	Uchwała Rady Gminy Kleszczewo w sprawie	Publikacja w Dzienniku Urzędowym Woj. Wlkp.
		ulicom w miejscowościach Gowarzewo, Kleszczewo i Tulce	
30.	XLII/342/2022 25.05.2022r.	nadania nazw ulicom w miejscowości Gowarzewo	Dz. U. Woj. Wlkp. poz. 4295z dnia 01.06.2022r.
31.	XLII/343/2022 25.05.2022r.	nadania nazw ulicom w miejscowości Komorniki	Dz. U. Woj. Wlkp. poz. 4296z dnia 01.06.2022r.
32.	XLII/344/2022 25.05.2022r.	nadania nazw ulicom w miejscowości Śródka	Dz. U. Woj. Wlkp. poz. 4297z dnia 01.06.2022r.
33.	XLII/345/2022 25.05.2022r.	zmiany studium uwarunkowań i kierunków zagospodarowania przestrzennego Gminy Kleszczewo, obejmującego działki nr 245/4, 462/3, 462/4, 498/3, 498/4, 860 i 864 w miejscowości Gowarzewo	
34.	XLII/346/2022 25.05.2022r.	zmiany uchwały budżetowej na 2022r.	Dz. U. Woj. Wlkp. poz. 4561z dnia 10.06.2022r.
35.	XLII/347/2022 25.05.2022r.	zmiany Wieloletniej Prognozy Finansowej Gminy Kleszczewo na lata 2022-2041	
22 czerwca 2022 r.			
36.	XLIII/348/2022 22.06.2022r.	udzielenia Wójtowi Gminy wotum zaufania	
37.	XLIII/349/2022 22.06.2022r.	zatwierdzenia sprawozdania finansowe wraz ze sprawozdaniem z wykonania budżetu za 2021 r.	
38.	XLIII/350/2022 22.06.2022r.	udzielenia absolutorium Wójtowi Gminy Kleszczewo za 2021r.	
39.	XLIII/351/2022 22.06.2022r.	zatwierdzenia planów pracy komisji Rady Gminy na II półroczu 2022r.	
40.	XLIII/352/2022 22.06.2022r.	uchwalenia planu pracy Rady Gminy na II półroczu 2022r.	
41.	XLIII/353/2022 22.06.2022r.	określenia średniej ceny jednostek paliwa w Gminie Kleszczewo na rok szkolny 2022/2023	Dz. U. Woj. Wlkp. poz. 5029 z dnia 01.07.2022r.
42.	XLIII/354/2022 22.06.2022r.	przystąpienia do sporządzenia zmiany studium uwarunkowań i kierunków zagospodarowania przestrzennego Gminy Kleszczewo	
43.	XLIII/355/2022 22.06.2022r.	przystąpienia do sporządzenia zmiany miejscowego planu zagospodarowania przestrzennego Gminy Kleszczewo	

Lp.	Nr uchwały i data podjęcia	Uchwała Rady Gminy Kleszczewo w sprawie	Publikacja w Dzienniku Urzędowym Woj. Wlkp.
44.	XLIII/356/2022 22.06.2022r.	wyrażenia zgody na wydzierżawienie Zakładowi Komunalnemu Sp. z o.o. terenu w Kleszczewie przy ul. Sportowej na okres do 10 lat	
45.	XLIII/357/2022 22.06.2022r.	zmiany uchwały budżetowej na 2022r.	Dz. U. Woj. Wlkp. poz. 5094z dnia 05.07.2022r.
46.	XLIII/358/2022 22.06.2022r.	zmiany Wieloletniej Prognozy Finansowej Gminy Kleszczewo na lata 2022-2041	
47.	XLIII/359/2022 22.06.2022r.	przejęcia od Powiatu Poznańskiego prowadzenia zadania publicznego w zakresie zarządzania drogą powiatową Nr 2440P	
48.	XLIII/360/2022 22.06.2022r.	nabycia na własność Gminy Kleszczewo nieruchomości zlokalizowane w pobliżu zbiornika retencyjnego w Tulcach	
26 sierpnia 2022 r.			
49.	XLIV/361/2022 26.08.2022r.	zmiany uchwały budżetowej na 2022r.	Dz. U. Woj. Wlkp. poz. 6502z dnia 16.09.2022r.
50.	XLV/362/2022 26.08.2022r.	zmiany Wieloletniej Prognozy Finansowej Gminy Kleszczewo na lata 2022-2041	
51.	XLV/363/2022 31.08.2022r.	zasad udzielania i rozmiaru obniżek tygodniowego obowiązkowego wymiaru godzin zajęć dla dyrektorów i wicedyrektorów, ustalenia tygodniowego obowiązkowego wymiaru godzin zajęć pedagogów, pedagogów specjalnych, psychologów, logopedów, terapeutów pedagogicznych i doradców zawodowych w zespołach szkół prowadzonych przez Gminę Kleszczewo	Dz. U. Woj. Wlkp. poz. 6325z dnia 08.09.2022r. Rozstrzygnięcie nadzorcze Wojewody Wlkp. stwierdzające nieważność § 1 ust. 3 Uchwały Nr XLV/363/2022
52.	XLV/364/2022 31.08.2022r.	przekazania do Wojewódzkiego Sądu Administracyjnego w Poznaniu skargi Wojewody Wielkopolskiego na Uchwałę Nr XXXVII/181/2005 Rady Gminy Kleszczewo z dnia 30 września 2005r. w sprawie uchwalenia planu zagospodarowania przestrzennego Gminy Kleszczewo	
53.	XLV/365/2022	zmiany uchwały budżetowej na 2022r.	Dz. U. Woj. Wlkp.

Lp.	Nr uchwały i data podjęcia	Uchwała Rady Gminy Kleszczewo w sprawie	Publikacja w Dzienniku Urzędowym Woj. Wlkp.
	31.08.2022r.		poz.6599z dnia21.09.2022r.
54.	XLV/366/2022 31.08.2022r.	zmiany Wieloletniej Prognozy Finansowej Gminy Kleszczewo na lata 2022-2041	
27 września 2022 r.			
55.	XLVI/367/2022 27.09.2022r.	rozpatrzenia petycji wniesionej w dniu 01 sierpnia 2022r. przez Pana Patryka Króla	
56.	XLVI/368/2022 27.09.2022r.	rozpatrzenia skargi wniesionej na działalność Kierownika Ośrodka Pomocy Społecznej w Kleszczewie	
57.	XLVI/369/2022 27.09.2022r.	sprostowania błędu w Uchwale Nr XLV/363/2022 Rady Gminy Kleszczewo z dnia 31 sierpnia 2022r. w sprawie zasad udzielania i rozmiaru obniżek tygodniowego obowiązkowego wymiaru godzin zajęć dla dyrektorów i wicedyrektorów, ustalenia tygodniowego obowiązkowego wymiaru godzin zajęć pedagogów, pedagogów specjalnych, psychologów, logopedów, terapeutów pedagogicznych i doradców zawodowych w zespołach szkół prowadzonych przez Gminę Kleszczewo	Dz. U. Woj. Wlkp. poz. 6803 z dnia 30.09.2022r. Rozstrzygnięcie nadzorcze Wojewody Wlkp. stwierdzające nieważność Uchwały Nr XLVI/369/2022
58.	XLVI/370/2022 27.09.2022r.	zmiany uchwały budżetowej na 2022r.	Dz. U. Woj. Wlkp. poz. 6804 z dnia 30.09.2022r.
59.	XLVI/371/2022 27.09.2022r.	zmian Wieloletniej Prognozy Finansowej Gminy Kleszczewo na lata 2022-2041	
26 października 2022 r.			
60.	XLVII/372/2022 26.10.2022r.	zaliczenia dróg wewnętrznych do kategorii dróg gminnych	Dz. U. Woj. Wlkp. poz. 7898 z dnia 14.11.2022r.
61.	XLVII/373/2022 26.10.2022r.	zmiany miejscowego planu zagospodarowania przestrzennego Gminy Kleszczewo, obejmującej działki nr 498/3, 498/4, 462/3 oraz 462/4 w miejscowości Gowarzewo	Dz. U. Woj. Wlkp. poz. 7899 z dnia 14.11.2022r.
62.	XLVII/374/2022 26.10.2022r.	zmiany miejscowego planu zagospodarowania przestrzennego Gminy Kleszczewo, obejmującej	Dz. U. Woj. Wlkp. poz. 8356 z dnia 23.11.2022r.

Lp.	Nr uchwały i data podjęcia	Uchwała Rady Gminy Kleszczewo w sprawie	Publikacja w Dzienniku Urzędowym Woj. Wlkp.
		działkę nr 245/4 w miejscowości Gowarzewo	
63.	XLVII/375/2022 26.10.2022r.	zmiany miejscowego planu zagospodarowania przestrzennego Gminy Kleszczewo, obejmującej działki nr 860 i 864 w miejscowości Gowarzewo	Dz. U. Woj. Wlkp. poz. 7900 z dnia 14.11.2022r.
64.	XLVII/376/2022 26.10.2022r.	zmiany miejscowego planu zagospodarowania przestrzennego Gminy Kleszczewo, obejmującej działki położone w Tulcach – etap I	Dz. U. Woj. Wlkp. poz. 7901 z dnia 14.11.2022r.
65.	XLVII/377/2022 26.10.2022r.	zmiany studium uwarunkowań i kierunków zagospodarowania przestrzennego Gminy Kleszczewo, obejmującej działkę nr 562 oraz części działek nr 337/15, 338/11, 338/12, 338/13, 338/14, 339/1, 339/2, 339/10, 339/11 w miejscowości Gowarzewo	
66.	XLVII/378/2022 26.10.2022r.	zmiany miejscowego planu zagospodarowania przestrzennego Gminy Kleszczewo, obejmującej działki położone w rejonie ulicy Pogodnej w Gowarzewie	Dz. U. Woj. Wlkp. poz. 7902 z dnia 14.11.2022r.
67.	XLVII/379/2022 26.10.2022r.	przystąpienia do sporządzenia zmiany studium uwarunkowań i kierunków zagospodarowania przestrzennego Gminy Kleszczewo, obejmującej dz. nr ewid. 209/9, 209/8, 209/6, 111/46 i część dz. ewid. nr 564/20 w miejscowości Gowarzewo	
68.	XLVII/380/2022 26.10.2022r.	przystąpienia do sporządzenia zmiany miejscowego planu zagospodarowania przestrzennego Gminy Kleszczewo, obejmującej dz. nr ewid. 209/9, 209/8, 209/6, 111/46, 208/175 i część dz. ewid. nr 564/20 w miejscowości Gowarzewo	
69.	XLVII/381/2022 26.10.2022r.	udzielenia pomocy finansowej dla Powiatu Poznańskiego w formie dotacji celowej na dofinansowanie zadania pn.: „Przebudowa drogi powiatowej nr 2429 o długości 0,95 km oraz budowa kanalizacji deszczowej w Gowarzewie (ul. Siekierska), gmina Kleszczewo”	

Lp.	Nr uchwały i data podjęcia	Uchwała Rady Gminy Kleszczewo w sprawie	Publikacja w Dzienniku Urzędowym Woj. Wlkp.
70.	XLVII/382/2022 26.10.2022r.	zmiany uchwały budżetowej na 2022r.	Dz. U. Woj. Wlkp. poz. 7919 z dnia 15.11.2022r.
71.	XLVII/383/2022 26.10.2022r.	zmiany Wieloletniej Prognozy Finansowej Gminy Kleszczewo na lata 2022-2041	
72.	XLVII/384/2022 26.10.2022r.	nadania nazwy ulicy w miejscowości Gowarzewo	Dz. U. Woj. Wlkp. poz. 7903 z dnia 14.11.2022r.
23 listopada 2022 r.			
73.	XLVIII/385/2022 23.11.2022r.	obniżenia średniej ceny skupu żyta dla celów podatku rolnego na obszarze Gminy Kleszczewo na 2023 rok	Dz. U. Woj. Wlkp. poz. 8913 z dnia 05.12.2022r.
74.	XLVIII/386/2022 23.11.2022r.	ustalenia wysokości stawek podatku od nieruchomości	Dz. U. Woj. Wlkp. poz. 8914 z dnia 05.12.2022r.
75.	XLVIII/387/2022 23.11.2022r.	ustalenia wysokości stawek podatku od środków transportowych	Dz. U. Woj. Wlkp. poz. 8915 z dnia 05.12.2022r.
76.	XLVIII/388/2022 23.11.2022r.	zmiany uchwały w sprawie przyjęcia Regulaminu utrzymania czystości i porządku na terenie gminy Kleszczewo	Dz. U. Woj. Wlkp. poz. 9059 z dnia 05.12.2022r.
77.	XLVIII/389/2022 23.11.2022r.	określenia górnych stawek opłat za usługi opróżniania zbiorników bezodpływowych lub osadników w instalacjach przydomowych czyszczalni ścieków i transportu nieczystości ciekłych oraz odbierania odpadów komunalnych od właścicieli nieruchomości	Dz. U. Woj. Wlkp. poz. 8916 z dnia 05.12.2022r.
78.	XLVIII/390/2022 23.11.2022r.	zmiany uchwały nr XLV/363/2022 Rady Gminy Kleszczewo z dnia 31 sierpnia 2022 r. w sprawie zasad udzielania i rozmiaru obniżek tygodniowego obowiązkowego wymiaru godzin zajęć dla dyrektorów i wicedyrektorów, ustalenia tygodniowego obowiązkowego wymiaru godzin zajęć pedagogów, pedagogów specjalnych, psychologów, logopedów, terapeutów pedagogicznych i doradców zawodowych w zespołach szkół prowadzonych przez Gminę Kleszczewo	Dz. U. Woj. Wlkp. poz. 9153 z dnia 06.12.2022r.

Lp.	Nr uchwały i data podjęcia	Uchwała Rady Gminy Kleszczewo w sprawie	Publikacja w Dzienniku Urzędowym Woj. Wlkp.
79.	XLVIII/391/2022 23.11.2022r.	przyjęcia Programu współpracy Gminy Kleszczewo z organizacjami pozarządowymi oraz innymi podmiotowymi w 2023 r.	Rozstrzygnięcie nadzorcze Wojewody Wlkp. stwierdzające nieważność § 13 ust. 1 pkt 2 Uchwały Nr XLVIII/391/2022
80.	XLVIII/392/2022 23.11.2022r.	określenia stawki za 1 km przebiegu pojazdu, uwzględnianej przy obliczaniu zwrotu rodzicom kosztów przewozu dzieci, młodzieży, uczniów oraz rodziców	Dz. U. Woj. Wlkp. poz. 8917 z dnia 05.12.2022r.
81.	XLVIII/393/2022 23.11.2022r.	zmiany uchwały w sprawie wieloletniego programu gospodarowania mieszkaniowym zasobem gminy na lata 2018-2022	Dz. U. Woj. Wlkp. poz. 8918 z dnia 05.12.2022r.
82.	XLVIII/394/2022 23.11.2022r.	zmiany uchwały w sprawie przystąpienia do Stowarzyszenia „Wielkopolski Ośrodek Kształcenia i Studiów Samorządowych”	
83.	XLVIII/395/2022 23.11.2022r.	zmiany uchwały budżetowej na 2022r.	Dz. U. Woj. Wlkp. poz. 9460 z dnia 12.12.2022r.
84.	XLVIII/396/2022 23.11.2022r.	zmiany Wieloletniej Prognozy Finansowej Gminy Kleszczewo na lata 2022-2041	
85.	XLVIII/397/2022 23.11.2022r.	wyrażenia zgody na zawarcie z Gminą Swarzędz Porozumienia międzygminnego dotyczącego powierzenia Gminie Swarzędz realizacji zadania własnego gminy, polegającego na prowadzeniu Punktu Selektywnego Zbierania Odpadów Komunalnych dla właścicieli nieruchomości z terenu Gminy Kleszczewo	
20 grudnia 2022 r.			
86.	XLIX/398/2022 20.12.2022r.	zmiany uchwały budżetowej na 2022r.	Dz. U. Woj. Wlkp. poz. 549 z dnia 18.01.2023r.
87.	XLIX/399/2022 20.12.2022r.	zmian Wieloletniej Prognozy Finansowej Gminy Kleszczewo na lata 2022-2041	
88.	XLIX/400/2022 20.12.2022r.	ustalenia wykazu wydatków niewygasających z upływem roku budżetowego oraz ustalenia ostatecznego terminu ich wydatkowania	

Lp.	Nr uchwały i data podjęcia	Uchwała Rady Gminy Kleszczewo w sprawie	Publikacja w Dzienniku Urzędowym Woj. Wlkp.
89.	XLIX/401/2022 20.12.2022r.	Wieloletniej Prognozy Finansowej Gminy Kleszczewo na lata 2023-2041	
90.	XLIX/402/2022 20.12.2022r.	uchwały budżetowej na 2023r.	Dz. U. Woj. Wlkp. poz. 629 z dnia 20.01.2023r.
91.	XLIX/403/2022 20.12.2022r.	zatwierdzenia planu pracy Komisji Rewizyjnej na 2023r.	
92.	XLIX/404/2022 20.12.2022r.	zatwierdzenia planów pracy komisji Rady Gminy na I półrocze 2023r.	
93.	XLIX/405/2022 20.12.2022r.	uchwalenia planu pracy Rady Gminy na I półrocze 2023r.	
94.	XLIX/406/2022 20.12.2022r.	Zgłoszenia sołectwa Kleszczewo do Programu „Wielkopolska Odnowa Wsi 2020+”	
95.	XLIX/407/2022 20.12.2022r.	Zgłoszenia sołectwa Zimin do Programu „Wielkopolska Odnowa Wsi 2020+”	
96.	XLIX/408/2022 20.12.2022r.	Zgłoszenia sołectwa Tulce do Programu „Wielkopolska Odnowa Wsi 2020+”	
97.	XLIX/409/2022 20.12.2022r.	Zgłoszenia sołectwa Szewce do Programu „Wielkopolska Odnowa Wsi 2020+”	
98.	XLIX/410/2022 20.12.2022r.	Zgłoszenia sołectwa Nagradowice do Programu „Wielkopolska Odnowa Wsi 2020+”	
99.	XLIX/411/2022 20.12.2022r.	Zgłoszenia sołectwa Markowice do Programu „Wielkopolska Odnowa Wsi 2020+”	
100.	XLIX/412/2022 20.12.2022r.	Zgłoszenia sołectwa Krzyżowniki do Programu „Wielkopolska Odnowa Wsi 2020+”	
101.	XLIX/413/2022 20.12.2022r.	Zgłoszenia sołectwa Krerowo do Programu „Wielkopolska Odnowa Wsi 2020+”	
102.	XLIX/414/2022 20.12.2022r.	przystąpienia do sporządzenia zmiany miejscowego planu zagospodarowania przestrzennego Gminy Kleszczewo, obejmującej dz. nr ewid. 71/2, 71/3, 71/4, 71/5 i 71/6, obręb Krzyżowniki	

W stosunku do podjętych przez Radę Gminy Kleszczewo uchwał w 2022 r. Wojewoda Wielkopolski wydał rozstrzygnięcie nadzorcze w stosunku do 3 uchwał:

- 1) Uchwały Nr XLV/363/2022 Rady Gminy Kleszczewo z dnia 31 sierpnia 2022 r. w sprawie zasad udzielania i rozmiaru obniżek tygodniowego obowiązkowego wymiaru godzin zajęć dla dyrektorów i wicedyrektorów, ustalenia tygodniowego obowiązkowego wymiaru godzin zajęć pedagogów, pedagogów specjalnych, psychologów, logopedów, terapeutów pedagogicznych i doradców zawodowych w zespołach szkół prowadzonych przez Gminę Kleszczewo – została uznana za nieważną w części tj. § 1 ust. 3 w zakresie zwrotu: „z tym, że obowiązuje on tych nauczycieli od pierwszego dnia miesiąca następującego po miesiącu, w którym zlecono nauczycielowi zastępstwo, a ustaje z końcem miesiąca, w którym nauczyciel zaprzestał pełnienie tego zastępstwa”, z powodu sprzeczności z przepisami prawa wskazanymi w uzasadnieniu do uchwały.
Pozostała część uchwały jest zgodna z prawem i obowiązuje od dnia 1 września 2022 r.
- 2) Uchwały Nr XLVI/369/2022 Rady Gminy Kleszczewo z dnia 27 września 2022 r. w sprawie sprostowania błędu w Uchwale Nr XLV/363/2022 Rady Gminy Kleszczewo z dnia 31 sierpnia 2022 r. w sprawie zasad udzielania i rozmiaru obniżek tygodniowego obowiązkowego wymiaru godzin zajęć dla dyrektorów i wicedyrektorów, ustalenia tygodniowego obowiązkowego wymiaru godzin zajęć pedagogów, pedagogów specjalnych, psychologów, logopedów, terapeutów pedagogicznych i doradców zawodowych w zespołach szkół prowadzonych przez Gminę Kleszczewo, z powodu sprzeczności z przepisami prawa wskazanymi w uzasadnieniu do uchwały. Uchwałę podjęto, aby sprostować błąd polegający na wpisaniu złej daty uchwały uchylanej. Wojewoda Wielkopolski uznał, że rada gminy nie ma kompetencji do sprostowywania uchwał i należało podjąć uchwałę zmieniającą. Dnia 23 listopada 2022 r. Rada Gminy Kleszczewo sprostowała błąd podjętą Uchwałą Nr XLVIII/391/2022. Zmiany zostały uznane za zgodne z prawem i obowiązują od dnia 1 września 2022 r.
- 3) Uchwały Nr XLVIII/391/2022 Rady Gminy Kleszczewo z dnia 23 listopada 2022 r. w sprawie przyjęcia Programu współpracy Gminy Kleszczewo z organizacjami pozarządowymi oraz innymi podmiotami w 2023 r. - została uznana za nieważną w części tj. § 13 ust. 1 pkt 2 w zakresie zwrotu: „spośród pracowników Urzędu Gminy w Kleszczewie”, § 13 ust. 2 pkt 1, § 13 ust. 2 pkt 2 w zakresie zwrotu: „2 przedstawicieli Urzędu Gminy w Kleszczewie” oraz § 13 ust. 5, z powodu sprzeczności z przepisami prawa wskazanymi w uzasadnieniu do uchwały.
Pozostała część uchwały jest zgodna z prawem i obowiązuje od dnia 23 listopada 2022 r.

PODSUMOWANIE

Powyższy materiał przedstawia, ze względów oczywistych, zaledwie wycinek informacji o naszej Gminie. Interesujące Państwa dane są dostępne w materiałach informacyjnych, przede wszystkim na stronie www.kleszczewo.pl, w tym w zakładce BIP (Biuletyn Informacji Publicznej). Źródłem wiedzy o funkcjonowaniu gminy jest też gazetka „Samorząd”, a także FaceBook. Istnieje również możliwość zasięgnięcia konkretnych informacji w Urzędzie Gminy, czy też w jednostkach organizacyjnych. Będzie nam bardzo miło, usłyszeć uwagi z Państwa strony zarówno pod adresem tego co się znalazło w raporcie, jak i o tym czego w nim zabrakło.

Osobny temat, to plany na przyszłość, i tutaj chętnie zapoznamy się z Państwa oczekiwaniami. Obecnie nasza gmina to duży plac budowy. Budujemy ulice, kanalizację, powstają nowe przedszkola, nieustannie modernizujemy sieć wodociągową, finalizujemy projekty dużego żłobka oraz domu dziennego pobytu dla seniorów. Gmina posiada własną, znacznie rozbudowaną, nowoczesną sieć połączeń autobusowych. Podjęte zadania dotyczą najpilniejszych codziennych potrzeb mieszkańców, jednak być może widzą Państwo konieczność zweryfikowania priorytetów – jesteśmy zainteresowani uwagami w tej sprawie.

Ocena przedstawionego materiału, jak również całokształtu funkcjonowania Gminy należy do każdego z Państwa. W opublikowanym w 2022 roku Rankingu Samorządów Rzeczypospolitej, nasza gmina zajęła **21 miejsce** wśród 1523 gmin wiejskich w Polsce. Jest to jednocześnie **2 miejsce w Wielkopolsce** (na 117 gmin wiejskich) oraz również **2 w powiecie poznańskim** (na 7 gmin wiejskich). Gmina Kleszczewo w tym prestiżowym rankingu utrzymuje się od lat na wysokim poziomie (2021 r. miejsce 20, 2020 r. - 29, 2019 r.-12).

Kleszczewo to dynamicznie rozwijająca się wielofunkcyjna gmina wiejska, dbająca o zrównoważony rozwój całego swego terytorium i o bardzo dobre warunki realizacji potrzeb życiowych wszystkich grup społecznych.